The Latvian Newspaper for Canada and U. S. A.
Published twice weekly by the Latvian Relief Society of Canada „Daugavas Vanagi",
— Editorial and Business Offices: 123 Huron St., Toronto, Ontario, Canada. Telephone EM 8-0792.
Editor in U.S.A. — A. Zvēriņš, 63 - 43 Bunnecke Court, Ridgewood 27, N.Y., U.S.A. Tel. EV 1-5212.
AUTHORIZED AS SECOND CLASS MAIL POST OFFICE DEPARTMENT, OTTAWA.
WEDNESDAY, OCTOBER 28, 1959

LATVIJA
AMERIKA

86./111 n-rs. TREŠDIEN, 1959. GADA 28. OKTOBRĪ 9. gads.

Latviešu laikraksts Amerikā
iznāk divas reizes nedēļā — trešdienās un sestdienās. Izdevējs — Latviešu aprūpes biedrība Kanadā „Daugavas Vanagi". Redaktori: I. Vīksna, J. Vītols, A. Gailite. Redakcija un kantoris: 123 Huron St., Toronto, Ontario, Canada. Tel. EM 8-0792. ASV red. — A. Zvēriņš, 63 - 43 Bunnecke Court, Ridgewood 27, N. Y., U.S.A. Tel. EV 1-5212.
Abonēšanas maksa ASV un Kanadā: par 1 mēn. $1.50; 3 mēn. $4.50; 6 mēn. $8.50; par gadu $16.00.
Sludinājumu maksa: sludinājumu daļā $1.50, tekstā $3.20-$6.40 par vienu collas slejas telpu.

JAUNS KOMŪNISTU ĶĪNAS IEBRUKUMS INDIJĀ

KĪNIEŠI NOGALINA SEPTIŅPADSMIT INDIEŠU ROBEŽSARGU LADAKAS PROVINCĒ.

Pagājušās nedēļas nogalē Kašmiras ziemeļos komūnistu Ķīnas spēki no jauna iebruka Indijas territorijā, iefiltrējoties līdz pat 40 jūdzēm dziļi Ladakas provincē, kur indiešu robežsargiem sadursmes ar komūnistiem bijušas jau agrāk.

Komūnistu Ķīna deklarē, ka zidentu komūnistu Ķīnas ricību pēdējā Ladakas provinces robežstarpgadījumā vainīgi indieši. Un, proti, trīs indiešu robežsargi pasargājuši Ķīnas robežu, atteikušies atiet, atbruņoti un aizturēti. Pēc neilga laika parādījušies vēl ap 70 indiešu, kas mēģinājuši aizturētos atbrīvot ar varu. Sekojusi ilga apšaudīšanās, kuŗas laikā 17 indiešu nogalināti un 3 smagi ievainoti. Komūnistu zaudējumi nav zināmi.

Visā komūnistu Ķīnas notikuma versijā parādās viens trūkums, ar ko pilnīgi pietiek, lai piekertu Pekingu melošanā. Apšaudīšanās notikusi 40 jūdžu dziļi Indijas territorijā; un komūnisti apgalvo, ka tā sākusies tādēļ, ka indieši pārgājuši Ķīnas robežu. Acīmredzot šai apvidū komūnistu Ķīna jau nospraudusi pati savas robežas, par ko Indijai vēl nav bijis zināms. Jaundelhi uztraucas, ka tagad jau veseli Indijas pierobežas apgabali atrodas pilnīgā komūnistu Ķīnas okupācijā.

Bet arī tad ministru prezidenta Nēru protesti Pekingai skan vairāk kā atvainošanās par uzdrošināšanos protestēt. Nēru deklarācija, ka Indija draudu priekšā nelieksies un ka ar mīlestāras varas parādīšanu Pekinga to neiebiedēs. Un tomēr, kad pēc pēdējā incidenta Jaundelhi sāka pacelties balsis, ka indiešiem vajadzētu apturēt ķiniešu agresiju ieročiem rokās, Nēru no šādas ķecerīgas valodas nobijās vairāk nekā no agresoriem. Kādā tautas sanāksmē, netālu no galvaspilsētas Nēru brīdināja klausītājus nepārsteigties ar reaģēšanu pret komūnistu Ķīnu, vispirms uzmanīgi pārdomājot katru soli. Ministru prezidents pastāstīja, ka jaunā komūnistu Ķīnas agresija neizbēgami atbalsosies visā pasaulē, iespaidojot starptautisko politiku. Komūnistiem labvēlīgais Indijas premjērs uztraucās, ka Ķīnas izturēšanās apdraud 2000 gadu ilgo Ķīnas un Indijas draudzību, kas visu šo laiku pratusi pārdzīvot visdažādākās grūtības.

Kamēr Indijas politiskajās aprindās neapmierinātība ar Nēru politiku kļūst skaļāka, jo sevišķi vēršoties pret viņa aizsardzības ministra Menona nepiedodamām izdarībām, pats ministru prezidents stingrāka stāvokļa ieņemšanai nekādas tendences vēl neizrāda. Un viņa kritiķi baidās, ka, tā turpinoties, Ķīnas komūnisti kļūs aizvien drošāki un vienkārši nāks un ņems no Indijas territorijas, cik vien viņiem gribēsies.

Interesanti atzīmēt, ka vēl asākos vārdos par ministru pre-

ATCELTS ZIEMEĻKOREJAS ĀRLIETU MINISTRS

DRAUDZĪBAS AR MASKAVU VAIRS NAV VESELĪGA

T o k i o. Atzīmējot devito gada dienu, kad komūnistu Ķīna iestājās Korejas karā, un pirmo gada dienu kopš ķiniešu spēki (kā to apgalvo Pekinga) atstājusi Ziemeļkoreju, Pekingas radio pavēstīja lielākas pārmaiņas Ziemeļkorejas valdībā. No tām katrā ziņā ievērojamākā ir Maskavas komūnismā apbružātā ārlietu ministra ģen. Nam Ila atstādināšana no amata. Pēdējais, kā zināms, pārstāvēja Ziemeļkoreju Panmundžomas pamiera sarunās. Nam Ila amatā iecelts viņa līdzšinējais vietnieks, Gen. Nam Ils ir arī viens no Ziemeļkorejas ministru prezidenta vietniekiem. Cik zināms, tad no šī amata viņš vēl nav atstādināts.

KOPĪGAS BRIESMAS TUVINA IENAIDNIEKUS

ZIŅAS RĀDA, KA KOMŪNISTU ĶĪNAS AGRESIJA KAŠMIRĀ PALĪDZĒS INDIJAI UN PAKISTANAI ATRISINĀT DIVPADSMIT GADU VECĀS KAŠMIRAS NESASKAŅAS.

V a š i n g t o n ā. Komūnistu Ķīnas agresija pret Indiju radis dažādas, tagad jau pārredzamas un vēl nepārredzamas konsekvences. Pirmkārt, neitrālās Āzijas valstis kļūs ieinteresētas aizsardzības aliansēs; brīvās valstis kļūs piesardzīgākas un uzmanīs savas robežas rūpīgāk nekā līdz šim. Komūnistu Ķīnai darījumi ar kaimiņvalstīm kļūs grūtāki. Pekingas un citu Āzijas komūnistu starpā pēc izrēķināšanās ar Tibetu raditā plaisa kļūs plašāka. Ne pirksta nepacēluši, Rietumi aukstā karā pret komūnistu Ķīnu var svinēt iespaidīgu uzvaru.

Kādu citu uzvaru Rietumi sagaida Apvienotajās Nācijās un, proti, Kašmiras nesaskaņu beigas. Komūnistu Ķīnas agresija tā satraukusi Pakistanu un Indiju, ka tās jau gandrīz vienojušās par Kašmiras nākotni — pirms vēl viss apstrīdētais apgabals nav nonācis zem komūnistu Ķīnas.

82.258 kvadrātjūdžu lielā Kašmira atrodas Indijas ziemeļos. Apmēram 80% no visas valstiņas 4,5 milj. iedzīvotājiem ir moslemieši, reliģijas ziņā radniecīgi Pakistanai.

Indijai un Pakistanai kļūstot patstāvīgām, Kašmiras maharadža, kas bija hindu, nolēma pievienoties Indijai, — lēmums, kas viņu ātri vien piespieda bēgt. 1947. gada rudenī Indija un Pakistana Kašmiras dēļ pat iesāka mazu kariņu, ko likvidēja Apvienotās Nācijas un kas pamiera stadijā turpinājies kopš 1948. gada. Tā kā daļa Kašmiras jau atrodas zem komūnistu Ķīnas, un par eventuālu izvākšanos ķiniešu nemaz nedomā, Pakistana pamatoti baidās, ka tagadējie notikumi ir tikai sagatavošanās vēl tālākiem uzbrukumiem, kas var tikt vērsti ne tikai pret Indiju, bet arī pret Pakistanu. Pakistanas prezidents ģen. Ajubs šai sakarā gribētu redzēt divas pārmaiņas Indijas un Pakistānas starpā. Pirmkārt, atrisināt Kašmiras strīdu un, otrkārt, parakstīt militāru aliansi ar Indiju, lai nepieciešamības gadījumā kopīgiem spēkiem aizstāvētu savu valstu neatkarību. Pakistana jau tagad pieder pie Centrālās palīdzības un Dienvidaustrumāzijas aizsardzības organizācijām, kamēr Indija nepārtraukti uzsvērusi savu neitrālitāti un nevienā starptautiskajā militāra organizācijā neietelp.

Neoficiālās ziņas, kas saņemtas no Pakistanas galvaspilsētas Karači, liecina, ka ģen. Ajubs gribētu militāri saistities ar Indiju ne tikai tādēļ, lai abas valstis radītu iespaidīgāku spēku, bet arī tādēļ, lai dabūtu Indiju, kaut arī ne tieši, savu sabiedroto aizsardzībā, Pakistanas prezidents esot pārliecināts, ka, redzot Indiju aliansē ar veselu virkni citu valstu, komūnistu Ķīna daudz ilgāk pārdomās par kara sākšanu Tālajos Austrumos, un ļoti iespējams, ka to nekad nesāks.

Bet līdz militārai aliansei ar Pakistanu ministru prezidents Nēru vēl nav nobriedis. Ja lieks, ka Kašmiras problēmas atrisināšana tagad ir vairs tikai laika jautājums, militārās aliances problēmu, jāpieņem, noteiks komūnistu Ķīnas uzvešanās nākotnē, tāpat arī Indijas valdības lēmumu, kā kuŗos apstākļos rīkoties.

Krievi Berlīnē apšauda sabiedroto militāros atašejus

No Berlīnes ziņo par diviem nopietniem starpgadījumiem, kad krievi Berlīnē apšaudījuši franču un amerikāņu militāro atašeju mašīnas.

Pirmajā gadījumā sargposteņi šāvuši uz padomju komandantūrai pieķomandēto franču virsnieku, kas braucis no Potsdamas uz Berlīni. Virsnieks viegli ievainots.

Otrā gadījumā apšaudīta amerikāņu militārās misijas mašīna, bet neviens nav cietis.

Franču un amerikāņu virspavēlniecības iesniegušas krieviem stingru protestu.

Deportācijas Latvijā

Saņemtas ziņas no Baltijas valstīm, ka iedzīvotāju izsūtīšana uz Sibiriju pastiprinājusies. Kaut gan atsevišķu personu izsūtīšana nekad nav bijusi pārtraukta, taču pēdējā laikā tas notiekot biežāk. Izsūta uz Intu Sibirijā un uz Vorkutu. Izsūtītos vairs neievieto vergu nometnēs, kā agrāk, bet nometina tur uz dzīvi, kur tie spiesti savu iztiku nopelnīt tā, kā tur iespējams. Paraksti izsūta ģimenes galvu, vēlāk tam seko sieva un bērni. Izsūta arī tos, kas atgriezušies no pirmā izsūtījuma.

KASTRO ATBALSTĪTĀJI ATKAL MARŠĒ

KUBAS IEDZĪVOTĀJI SOĻO HAVANAS IELĀS, PROTESTĒJOT PRET „ĀRVALSTU AGRESIJU".

H a v a n ā. Kubas ministru prezidents lieto vienu no diktāūras vecākajiem paņēmieniem, tiklīdz pašā mājās lietas vairs neiet tā, kā vajadzētu, viņš sasauc plašas ļaužu masas, lai tās demonstrē pret kaut ko citu — tikai ne īstajām nelaimēm. Šoreiz apmēram viens miljons Kubas iedzivotāju demonstrē pret „ārvalstu agresiju" resp. Sav. Valsu „agresiju". Sākumā brāļi Kastro gan paziņoja, ka protesta gājiens notiks sakarā ar „gaisa uzbrukumiem pret mūsu nacionālo territoriju".

Premjērs Kastro apgalvo, ka kara noziedzneku vadītas lidmašīnas no bazēm Sav. Valstis bumbo un ložmetējiem apšauda Kubas pilsētas. Sav. Valstu valdība noliedz, ka tai būtu jebkāda informācija par Kastro pieminētiem uzbrukumiem, lai gan ir zināms, ka vairākos gadījumos privātas piederības sporta lidmašīnas no Floridas piekaisījušas Havanas ielas ar pret - Kastro skrejlapām.

Opozicija ne tikai no ārpuses, bet arī valsts iekšienē padara Kastro dienas visai grūtas un liecina, ka Kubā, kuŗas iedzivotāji mierīgu, normālu dzīvi nav redzējuši ilgus gadus, to nav ieguvuši arī tagad, pēc revolūcijas.

Par iekšējām nesaskaņām liecina, kaut vai piemēram, Kamagvejas provinces militārā vaditāja majora Matosa atkāpšanās no amata. Viņa priekšzīmei sekoja daudzi viņa virsnieki, protestējot pret komūnistu pieaugošo iespaidu Kubas valdībā. Premjērs Kastro visus nekavējoties sabāza cietumā, arī augšminētās provinces tiesas prokuroru Romero, kas protestēja pret virsnieku apcietināšanu.

Kubas saites ar Sav. Valstīm, kas kopš Kastro brāļu nākšanas pie varas, nekad nav bijušas nekādas draudzīgās, pēc pēdējo dienu apvainojumiem gandrīz vai pilnīgi pārtrūkušas. Stāvoklim turpinoties, pašreizējā saspīlējuma pakāpē, stipri var ciest Kubas saimniecība. Ekonomiskie lietpratēji uztraucas, ka Kastro naida kampaņa var nokaitināt amerikāņus, un tie samazina vai pavisam pārtrauc Kubas cukura importu. Ar to pietiktu, lai Kastro revolūcija pārvērstos saimnieciskā sabrukumā.

IZCILS SPORTISTS

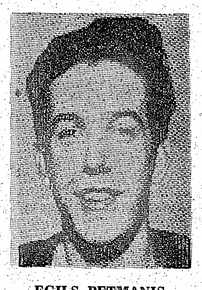

EGILS PETMANIS

Kanadiešu laikraksts The Telegram ievietojis 24. oktobŗa numurā ļoti atzinīgu rakstu par latviešu 18 g. v. jaunekļa Egila Petmaņa panākumiem futbolā, ko viņš spēlē tikai vienu gadu. Līdz šim Petmanis vairāk pazīstams kā labs basketbolists.

Minēts arī, ka E. Petmanis ir jaunākais un labākais latviešu DV futbolists.

PAULAI BRĪVKALNEI UZGAVILĒ KLAUSĪTĀJI TORONTO

Ar ziediem un aplausiem, 1000 klausītāju sveica Paulu Brīvkalni pēc koncerta Kanadā. Uzņēmumā (vidū) ar ziediem Paula Brīvkalne un pavadītāja brīvmāksliniece Marta Tütere. Aizmugurē Johanna Benjamiņa, viešņas namamāte Kanadā, un dziedone Maiga Dežardēna.
J. Kreiļa uzņ.

Laikam gan vēl nevienā latviešu sarīkojumā Ītona auditorija nav piedzīvojusi tik daudz apmeklētāju — pāri tūkstotim, un tik vienprātīgus, jūsmīgus aplausus, tik patiesus un siltus suminājumus māksliniekam, kā tas bija pag. sestdien Paulas Brīvkalnes koncertā. Viņa prata pakļaut klausītāju sirdis jau ar pirmo dziesmu, pirmo smaidu, savu dziļo māksliniecisko sniegumu un cildeno vienkāršību. Beigās klausītāji suminājа māksliniekus, kā tas bija pag. sestdien Paulas un viņai neskaitāmas reizes bija jāatgriežas uz skatuves. Koncertu ar patiesu sajūsmu noklausījās arī ģenerālkonsuls R. N. Braisons ar kundzi, Dr. H. Ungers ar kundzi un citi kanadiešu viesi.

Recenziju par koncertu sniegsim nākošā LA n-rā.

Rokfellers un Niksons

Maza apmēra prezidenta kandidātūrai veltītu kampaņu uzsācis Ņujorkas republikāņu gubernātors Rokfellers. Lai gan pagaidām viceprezidenta Niksona izredzes ir daudz labākas, ir tomēr ļoti iespējams, ka enerģiskais miljonārs spēj šo stāvokli grozīt.

VALDĪBU GALVU KONFERENCE PAVASARĪ

—Rietumvācija necīnīsies par līdzdalības tiesībām sarunās — deklarē kanclers Ādenauers.

Pagājušās nedēļas nogalē ar zināmu pārsteigumu tika uzņemts kanclera Ādenauera priekšlikums neuzņemt valdību galvu konferences darba kārtībā ne Berlīnes, nedz Vācijas apvienošanas jautājumus. Ādenauers domā, ka lielajiem būtu jārunā par vienu, un tikai par vienu problēmu, un, proti, pārraudzītu atbruņošanos, skaŗot kā atomieročus, tā arī parastos ieročus.

„Ja lielajiem izdodas vienoties atbruņošanās jautājumā," izteicās kanclers Ādenauers, „tad vēlāk, runājot par Berlīni un Vāciju, vienošanās būs daudz vieglāka."

Savā ārpolitikai veltītajā runā Rietumvācijas kanclers uzsvēra, ka pēc viņa domām ar konferences sasaukšanu nevajadzētu pārsteigties. Anglijas proponētais un Sav. Valstu vāji atbalstītais decembŗa datums Ādenaueram liekas par daudz agrs. Drauga de Golla izvēle sarunas sākt jūnijā Rietumvācijas kancleram atkal liekas par vēlu. Ideāls būtu, bet Ādenauers neapstājas paskaidrot — kādēļ, ja konferenci izdotos noorganizēt starp šī gada decembri un nākamā gada jūniju. Un par datumu sabiedrotie drīkstētu izšķirties tikai tad, ja, pirmkārt, Rietumi ir panākuši pilnīgu savstarpēju vienošanos un, otrkārt, ja Rietumi ar mierīgu sirdsapziņu var deklarēt, ka konferences sagatavošanā darits viss cilvēciski iespējamais, **Ādenauers, tāpat kā prezidents Eizenhauers, konferenci atzīst par ļoti svarīgu starptautisku notikumu, liekot svaru kausos daudz vairāk nekā tikai Rietumu un Austrumu attieksmes.** Tādēļ, ja konferencei nevar garantēt izdošanos, labāk iztikt bez tās nekā pierādīt pasaulei, ka Rietumu un Austrumu starpā uz vienošanos nav ko cerēt. Tieši no šāda viedokļa raugoties, var arī redzēt, kādēļ kanclers Ādenauers negrib Berlīnes un Vācijas apvienošanas jautājumu uzņemšanu „lielo" sanāksmes darba kārtībā. Pašreizējos apstākļos par tiem nav ne mazāko cerību vienoties, kamēr atbruņošanās virzienā uz kaut ko pozitīvu var vismaz cerēt.

Ādenauers paskaidroja, ka viņš necīnīsies par piedalīšanos lielvalstu valdību sarunās, nevis tādēļ, ka, Rietumvācijai uzsākot šādu ciņu, to noteikti darītu arī Austrumvācijas komūnisti, un Ādenauers negrib dot pēdējiem ieganstu šādas kampaņas sākšanai.

Runas nobeigumā kanclers deklarēja: lai gan Rietumvācija konferencē tieši nepiedalīsies, Rietumu lielie ar viņu sazināsies visos jautājumos, kas varētu skart vācu intereses, un ka Rietumvācija neakceptēs nevienu konferences lēmumu, kas šīm interesēm runās pretī.

CHRUŠČEVS APMEKLĒ RUMĀNIJU

Chruščeva vizīti Bukarestā atklāj tikai pēc tam, kad viesis jau atpakaļ Maskavā.

M a s k a v ā. No Vašingtonas uz Pekingu, cauri Sibirijai, atpakaļ uz Maskavu un uz Bukarestu pirms iecerētā Parizes brauciena Chruščeva pozicijas Kremlī liekas nostabilizētas, prombūtne no mājām diktātora drošību vairs neiespaido. Chruščeva Parizes brauciena datums vēl nav zināms, bet ģen. de Golla aicinājums ir oficiāli akceptēts. Tā kā 27. oktobrī tika atklāta padomju parlamenta kārtējā sesija, ko Chruščevs iepazistinās ar saviem Sav. Valstu vizītes iespaidiem, tad nav domājams, ka viņš un ģen. de Golls sastapsies agrāk kā novembŗa vidū.

Saņemtās ziņas par Chruščeva viesošanos Rumānijā ir visai skopas. Tass aģentūra paskaidro, ka viņš tur bijis īsā atvaļinājumā un sastapies draudzīgās pārrunās ar Rumānijas valdības un komūnistu partijas vadošām personām.

Rietumeiropas politiskos pareģus ziņu aģentūras Tass informācija neapmierina. Pēdējie domā, ka Chruščevs bijis Bukarestā, nevis lai atpūstos, bet, lai liktu pamatus jaunai komūnistu politiskai ofensīvai Balkānos.

GATAVOSIMIES VALSTS SVĒTKIEM

Un atkal tuvojas diženā diena, kad latviešu tauta, smagās cīņās pieveicot melnos un sarkanos iekarotājus, kļuva brīva savā dzimtajā zemē. Kopš vēsturiskā 18. novembŗa brīvās Latvijas dzimšanas dienu svinēsim jau 41. reizi: 26 reizes ziedošajā Latvijā un 15. reizi svešumā.

Ja toreiz, kad bijām kungi savā zemē, valsts svētku dievkalpojumos un svinīgajos aktos pulcējamies priecīgu prātu, tad tagad to darām neziņas mākti, jo esam priekšpostenis Latvijas otrreizējai atbrīvošanai no komūnistu jaunās varas, kas posta mūsu zemi un iznīcina tautu. Itin visi mēs esam šī priekšposteņa aktīvi cīnītāji, kam nepieciešams liels morāls spēks atbildīgā uzdevuma veikšanai. Un šis spēks ir v i e n o t ī b a un vienprātības apziņa, kas toreiz brīvības cīnītājus veda pretim lielajai uzvarai.

Pārbaudīsim un stiprināsim savus spēkus arī šogad, pulcējoties valsts svētku dievkalpojumos un svinīgajos aktos!

Svētku akts Toronto notiks 20. novembrī Northern Secondary School (Eglinton - Mt. Pleasant) telpās. Sākums pl. 20 v.

Aktu ievadīs LNAK valdes prdis V. Upeslācis un svētku runu teiks Apspiesto Eiropas nāciju asamblejas latviešu delegācijas vadītājs Dr. V. Māsēns. Sekos apsveikumi.

Koncertā, dziedās mūsu iecienītā operdziedātāja Paula Brīvkalne un vīru koris Viesturs. Patriotiskus dzejoļus deklamēs E. Pētersons. Aktu vadīs 1. ev. lut. draudzes padomes pr-dis R. Roze un Preses kopas valdes loceklis A. Stašāns. Par kārtību rūpēsies skauti un gaidas.

Svētku rīcības komiteja aicina visus tautiešus -tes, īpaši jauno audzi, ierasties aktā, lai kopīgā Tautas lūgšanā smeltos spēkus mūsu vēsturiskās misijas veikšanai. Kam iespējams, ieteicams ierasties tautas tērpā.

DIBINĀTS SAŠUTUMS

Kanadas AN delegācija Drošības padomes locekļu vēlēšanās nav balsojusi par Turciju, kas ir AN dalībniece, bet gan par Poliju — Padomju Savienības satelītu.

Balsošana notikusi aizklāti. Tas varbūt būtu palicis nezināms, bet Kanadas delegācija pēc balsošanas paziņoja atklātībai, publicējot presē un radio.

Lasītājiem tas jau būs zināms, ka pēdējos gados Kanada ir kritizējusi Atlantijas organizāc. valstis, prasot ciešāku sadarbību Ka Kanada nebalsoja par Turciju, bet gan par komūnistisko Poliju, ir aplams gājiens un runā pretim pašas Kanadas kādreizējām prasībām.

Šī divainā Kanadas delegācijas rīcība izraisījusi lielu sašutumu Kanadas etniskajās grupās, kas, atskaitot poļus, pirms dažām dienām nolēmušas iesniegt Kanadas ministru prezidentam protestu. Latviešu līdzdalību kārtoja LNAK valdes prdis V. Upeslācis un J. Lejiņš, LNAK uzdevumā izdarot iesniegumus Baltijas tautu federācijai.

Jau ilgāku laiku etniskajās grupās valda neapmierinātība ar Kanadas valdības ārpolitiku. Pēdējā laikā tā sasniegusi tādu pakāpi, kas saskaņā ar Kanadas valdības izrīcībām, tiek jau apsvērta etnisko grupu politiskās nostājas maiņa.

Tūristi var iemaiņīt angļu mārciņas

Anglijas valdība atcēlusi naudas izmaiņas ierobežojumu ceļotājiem. 1947.—1948. gadā vienkāršs mirstīgais ārzemju valūtu pret angļu mārciņu ceļošanai nevarēja iemainīt. Pēdējā laikā angļu tūristi jau varēja rēķināties ar simts mārciņām un tagad šī summa paaugstināta līdz 250, ar piezīmi: ja vien braucēja krājumi ar to nav jau izsmelti, viņam Anglijas banka ar vislielāko prieku apmainīs vēl vairāk.

LATVIJA

Draugi grib mūs asimilēt,
ienaidnieki grib mūs iznīcināt,
Bet mēs gribam palikt latvieši.
Arhibīskaps T. GRĪNBERGS

GRŪTĪBAS ASV SAIMNIECĪBĀ

Ieilgstošais tēraudstrādnieku streiks ar ½miljona streikotāju un gandrīz tikpat daudz tādēļ darbu zaudējušiem citās nozarēs, vairāk kā 1 miljardu dolaru algu zaudējumu un vēl nepārskatāmu zaudējumu visai ASV saimniecībai — ir ne vien apturējis šīs zemes samniecības attīstīšanos, bet draud iedzīt jaunās grūtībās. Šis streiks ir devis trauksmes signālu visai valstij. Notikumi nav piepeši no gaisa nokrituši, bet gadiem ilgi briedušī un tepat izaudzināti. Nevietā par pašreizējo stāvokli pārmest un visu vainu uzvelt tikai tagadējai valdībai. Ne ASV prezidents, ne arī kāda cita persona vienā mirklī nevarēja notikumu attīstību ne apstādināt, ne arī novadīt citā virzienā.!

Kas uzmanīgi vēro j šīs zemes saimnieciskās un politiskās dzīves attīstību jau kopš gadiem, bija redzējis, ka nav tālu tā diena, kad sāksies smagi sarežģījumi. Kopš vairākiem gadiem ASV saimnieciskajā dzīvē krasi iezīmējās kāda raksturīga līnija — straujš lielo tirdzniecības un rūpniecības pasākumu pieaugums. Jo dienas lielie kļuva lielāki, bet mazie pazuda. Par to sāka uztraukties valdība un likumdevēji, kas centās ar jauniem likumiem ierobežot atsevišķo uzņēmumu izplešanos un viņu ietekmi uz valdību un politiskajām partijām. Kamēr likumdevēju uzraudzība bija pievērsta lieliem darba devējiem, tie neievēroja vai negribēja ievērot, ka preti lieliem rūpniecības trestiem izaug lielas strādneku ūnijas. Tie arī neievēroja, ka veidojas jauna profesionāla ēkira — ūniju profesionālie strādnieku vadītāji. Kā visiem profesionāļiem, tā arī profesionāl'em strādnieku organizāciju amata vīriem, līdzi iet labās un sliktās parādības.

Strādnieku ūnijas drīz vien savos apmēros pārauga lielos rūpniecības uzņēmumus un līdz ar to dažu cilvēku — ūniju prezidentu rokās nonāca gandrīz vai neierobežota vara. Tie ne vien jūtami ietekmē visas vēlēšanas, bet ar vienu pavēli var dažās dienās paralizēt visas valsts saimniecību.

Lielās arodorganizācijas ir sekmējušas mazo saimn'ecības uzņēmumu izskaušanu un spiedušas lielos apvienoties. Darba devēju un darba ņēmēju attiekšmes šodien regulē divi milži; tiem katram savas intereses un milzīga vara. Notikumi iegājuši tādā stadijā, ka abi parti, lielkas, cīnās, lai viens otru iznīcinātu, ne lai atrisinātu svarīgas un reizēm ļoti sarežģītas lietas, kam c'ēšs sakars ar plašām masām un valsts dzīvi. Bieži vien liekas, ka tie katrs cīnās par savām šaurām interesēm, un svarīgos līgumus līgstot nav klāt neviena, kas pārstāvētu valsts intereses un domātu par visu pilsoņu labklājību.

Jau kopš dažiem gadiem atskanēja nopietnas balsis, kuŗas brīdināja un teica, ka turpmāk, ja strādnieku ūniju vadītāju un darba devēju savstarpējās attieksmēs dominēs spēks, vienā pusē izteikts milzīgā biedru skaitā, bet otrā — dolaros, ASV saimnieciskā dzīvē drīz vien iestāsies smagi satricinājumi. Lai no tā pasargātos, brīdinātāji silti ieteica abu lielo vadošajām personām vērīgi uzklausīt to mācību, ko svētdienās sludina kristīgo dievnamos, lai ar to vadītos savā darbā un apslāpētu cilvēka zemos instinktus. Ļoti žēl, bet šo gudro pamācību nav dzirdējuši tie, kuŗiem tā bija jādzird. Viņi arī aizmirsuši, vai nekad nav zinājuši, ka brīvība un brīvības ideāli balstās uz kristīgās ticības mācību un kristīgo morāli. Dzenoties pēc naudas, varas un goda, tie neredz valsts intereses un nedzird tautas prasības. Arī tik daudz'z teiktīe un vēl nesen atkārtotie Chruščeva biedi: „Mēs jūs pārspēsim. Mēs jūs apraksīm" — tiem paslēdījuši garām neievēroti.

Streiki tēraudrūpniecībā vēl nav beigušies un neviens nevar paredzēt kādu galu tie ņems. Neatrisināts ir arī visas austrumu pēkrastes ostu strādnieku ar valdības iejaukšanos apturētais streiks. Jaunā gada sākumā triecienu ASV saimniecībai gatavo dzelzceļnieki, bet auto rūpniecībā nodarb'nāto delegātu sanāksmē tās vadītājs Rūters prasīja ½ miljarda dolaru streika fonda dibināšanu. Tas nozīmē biedu darba devējiem — „vai nu pieņems't mūsu prasības, vai gaŗu streiku."

Tajā pašā laikā l'rūpniecības vadītāji sāka — „līdz šai vietai, — ne tālāk." „Kāds velns viņus dīda," vaicā ārpusē izslēgtais strādnieks un patērētājs, „nauda, gods, varaskāre vai kas cits?"

Kas nu kuŗu, bet kādi gari jau viņus vajā. Nav pareizi nosodīt vai pārmest un vainu uzvelt tikai vienai pusei. Vaina abās pusēs. Tā notikumu attīstība nonākusi tādā stadijā, ka likumdevējiem steidzīgi jānovērš draudošās briesmas demokratijai un brīvībai. Stāvoklis ļoti sarežģīts, jo abu lielo pretnieku rokās milzīga vara, ko tie nekavēsies likt lietā. Notikumu tālākā attīstībā aktīvi darbosies arī tie spēki, kuŗi palīek un darbojas a'zkulisēs, kas lietas gaitu jo vairāk sarežģī, kādēļ grūti, pat neiespējami paredzēt, kā un ar ko viss beigsies. **P. G.**

Za'gu Jeckalēju ar Den'su Davies salaulāja māc. A. Briedis 17. oktobrī Sv. Barnabas baznīcā.

HAMILTONAS UN KIČENERAS LATVIEŠU KOŖU SADARBĪBA

HLB un Kičeneras latviešu koŗu koncerts notiks 14. novembrī, plkst. 6,15 vak. 752 Barton Street, East.

Programmā: J. Vītola, A. Kalniņa, E. Melngaiļa, J. Ciruļa, J. Norviļa un I. Saksa dziesmas. Kopkoŗu diŗģenti komp. J. Norvilis un I. Sakss. Pēc koncerta balle. Ieejas maksa $1.00 uz visu vakaru. Bērniem un latviešu skolas skolēniem ieeja brīva.

Par koŗu darbību, koncertu un turpmākiem nodomiem Hamiltonas koŗa diŗģents Imants Sakss izteicās:

„Kopigas programmas iestudēšanu ierosināja 1959. g. janvārī komponists J.Norvilis. HLB jauktais koris šo ierosinājumu silti apsveica. Sakarā ar to jau no pagājušā pavasaŗa notikuši vairāki kopmēģinājumi Kičenerā. Koncerta programma ir pilnīgi svaiga, tā sakot „nenodziedāta". Būs arī daži J. Norviļa un E. Melngaiļa dziesmu pirmatskaņojumi un citas retāk dzirdētas dziesmas. Šo apvienoto koŗu koncerts piemēroti ievadis Latvijas valsts svētku svinību nedēļu, turpinot to ar Toronto „Dainas" koŗa 10 gadu jubilejas koncertu ar karoga pasniegšanu 17. novembrī Toronto un nobeidzot ar apvienotā vīru koŗa „Vieszturs koncertiem 21. novembrī Hamiltonā un 22. novembrī Niagarā. Tā redzam veselu šī apgabala latviešu koŗu manifestāciju un parādi Latvijas valsts svētku nedēļā. Apvienoto Kičeneras un Hamiltonas koŗu turpmākā darbībā paredzēti koncerti Kičenerā un nākamajā gadā arī Toronto. Minētie koŗi kopā ar Toronto koŗiem veidos arī zināmu pamatu un kodolu nākamajiem vispārējiem Kanadas latviešu dziesmu svētkiem Toronto 1961. g. septembrī. Ar dziļu respektu jāpiemin, ka vienīgi katra atsevišķa dziedātāja pašaizliedzība, pūles un uzupurēšanās veido šo apvienoto nacionālo koŗu aktivitāti, par ko viņiem kādreiz pateiksies brīvā un neatkarīgā Latvija pati. Bet līdz tam laikam mūsu latviešu brīvās dziesmas nekad nedrikst apklust. Zem šādas zīmes lai iziejam mūsu tēvzemes svētkos!"

DOD, DIEVIŅI, OTRAM DOT...

SĀKUSIES ZIEMASSVĒTKU ZIEDOJUMU VĀKŠANAS AKCIJA KANADĀ

No iepriekšējiem gadiem, kad vācām ziedojumus, zinām, ka mūsu dotās ārtavas ir sasniegušas tautiešus Sibirijā, Latvijā, Vācijā un daudzās citās zemēs, kur mīt trūkumā esošie latvieši. Par to liecina saņemtās pateicības vēstules. Vēstules, kas pauž prieku ne tikai par materiālo palīdzību, bet tanis izteicas arī apziņa, ka mūs visus, kā devējus, tā saņēmējus, vieno kopības gars. Par to domājot, šķiet, ka ziedojumi, kas tiek piesūtīti trūcīgajiem, ir arī liels spēks klusā nacionālā brīvības ciņā. Trūcīgais apzinās, ka, kaut gan viņš pakļauts bargajam sarkanajam režīmam, brīvajā pasaulē ir vēl kāds cits latvisks spēks, kāda nacionāla dzirksts, kuŗa nav vēl nodzisusi. Tā kvēlo tālāk un ved lielu ciņu Latvijas brīvības labā. Lai ciņas spēks būtu lielāks, ir jāatbalsta ikviens, kuŗš nākotnes Latvijā būs līdzvērtīgs pilsonis. Atbalstot trūcīgos, mēs audzinām un saglabājam lielāku brīvības cīnītāju pulku.

Par to domājot, mums, aprūpes komitejas darbiniekiem, paliek tikai viens lūgums: Tautieši un tautietes, esiet atsaucīgi 1959. g. Daugavas Vanagu ziedojumu vākšanas akcijā! Ziedosim vairāk un apzināsimies, ka ar savu ārtavu esam iepriecinājuši bēdās esošo tautas brāli un māsu, dēlu un meitu.

Ziemassvētku ziedojumu vākšanas darbs ir jau sācies. Ziedojumu vākšanas sarakstī ir izsūtīti, un tie aizpildāmi laikā no 15. oktobŗa līdz 15. decembrim. Daugavas Vanagu Toronto nod. aprūpes komiteja lūdz ikvienu saraksta saņēmēju jo stingri ievērot augšminēto datumu un pēc ziedojuma darba izbeigšanas sarakstu kopā ar savākto naudu nodot personīgi, vai piesūtīt pa pastu, kā tas norādīts pavadrakstā.

Mēs lūdzam ikvienu tautieti, pie kuŗa ziedojumu vācējs nebūtu ieradies vai arī pašam nebūtu rokā ziedojumu saraksts, savu ziedojumu piesūtīt tieši uz DV Toronto nodaļas vārdu, 123 Huron St., Toronto, Ont..

Šādam sūtījumam ir jādod līdz norādījums, kam ziedojums domāts, vai arī vienkārša atzīme, ka ziedojums ir 1959. g. Ziemassvētku dāvana trūcīgiem tautiešiem — Sibirijā, Latvijā, Vācijā vai arī citā valstī. Nododot ziedojumus uz vārda, ir skaidri jāuzraksta saņēmēja vārds, uzvārds un adrese. Bez tam ikviens ziedotājs var izmantot šīs akcijas ietvaros DV grāmatnīcas sainiša dienesta starpniecību un, iemaksājot attiecīgu summu, dāvanu sainīti nosūtīt tieši personai, kuŗai pats ziedotājs vēlas. Var arī nodomāto sainīti atstāt DV ziņā nosūtīšanai personai Sibirijā pēc adresēm, kuŗas ir Aprūpes komitejas ricībā, vai arī kādai pilnīgi svešai personai pēc DV ieskatiem.

Atgādinām, ka ikviens ziedojumu saraksts ir arī norēķinu dokuments, tādēļ lūdzam ar šiem sarakstiem apieties saudzīgi un laikā atsūtīt atpakaļ. —

Tautieši, būsim atsaucīgi!

J. Treijs,
DV Toronto nod. Apr. kom. pr-dis.

Hamiltonā būs 30 saraksti

Hamiltonas DV pēc iepriekšējo gadu parauga arī šogad pirms Ziemassvētkiem vaks ziedojumus kaŗa invalidiem un trūkumcietējiem aiz dzelzs aizkara Latvijā un Sibirijā. Šogad Hamiltonā par ziedojumu vākšanas izkārtotāju un vaditāju pieaicināts Vilis Skulmis. Ziedojumus paredzēts vākt ar 30 sarakstiem. Būsim atsaucīgi šī lielā uzdevuma sekmīgai veikšanai! Neatteiksimies vākt ziedojumus, ja mums to lūgs darīt, un būsim atsaucīgi ziedotāji, ja kāds, atlicinājis savu brīvo laiku, klauvēs pie mūsu durvīm ar ziedojumu vākšanas sarakstu.

Iepriekšējā Hamiltonas DV ziedojumu vākšanā, kas notika 14. jūnija zimē, Hamiltonas DV bija savākuši $348,-, un visi ziedojumi nosūtīti saskaņā ar ziedotāju norādījumiem. Rosigākie ziedojumu vācēji bija sekošie nodaļas biedri: M. Kuncāne savākusi $63,-, A. Balodis $47,-, O. Gēbauers $35,-, A. Amoliņš $31,-, V. Skulmis $30,- u. t. t.

Sv. Labrenča jūŗas ceļa atklāšanas marka ar zīmējumā apgrieztu vidus daļu

Kanadā izlaista speciāla piemiņas marka Sv. Labrenča jūŗas ceļa atklāšanas gadījumā. Šī marka ir zilā krāsā ar Kanadas kļavas lapu un ASV ērgli vidū. Augšā teksts sarkanā krāsā smalkiem burtiem angļu un franču valodā. Apakšā — lielākiem sarkaniem burtiem „CANADA". Līdziga marka iznāca arī ASV, tikai ar citu tekstu. No šī izdevuma Kanadas markām ir konstatētas markas ar apgrieztu vidus daļu zīmējumā. Pirmās ziņas par to tika saņemtas no Vinipegas. Tas radīja īstu trauksmes sajūtu, jo šīs markas kollekcionāriem nozīmēja lielu retumu — pirmais tāds Kanadas vēsturē, un citiem tas ienesa labu naudu. Tad laikraksti ziņoja, ka arī Piktonā (Picton) atrastas šādas markas. Markas tiek iespiestas pa četrām loksnēm kopā un tikai pēc tam sadalītas. Tātad vajadzēja būt vismaz 4 tādām loksnēm pa 50 markām katrā loksnē. Pasta departaments arī bija uzdevis pasta kantoŗiem pārbaudīt visas nepārdotās markas, un tiešām vēl divas līdzīgas loksnes atrastas — Vinipegā un Piterboro; tās tad nosūtītas atpakaļ Pasta departamentam Oavā. Šīs atpakaļ nosūtītās loksnes kollekcionāriem ir zudušas, jo parasti Pasta departaments tādas iznīcina. Tā pārdotās kļūst vēl vērtīgākas.

Kā Vinipegas marku tirgotājs Kasimirs Bileskis Scott marku žurnālā raksta, tad 30 minētās markas Vinipegas pastā nopircis kāds izsūtāmais zēns sava biroja vajadzībām. Sieviete, kuŗa apmarkojusi vēstules, ievērojusi pārgrozību marku zīmējumā tikai tad, kad 3 markas jau bijušas uzlīmētas uz vēstulēm. Atlikušās 27 tad atstātas nezīmogotas, jo atradēja pareizi apvērusi, ka minētām markām vajag būt vērtīgām — kā retumam. No Vinipegas atraduma tagad 16 esot pārdotas par $1.000,- gabalā. Piktonā 20 gabalu šo retumu īpašniece — kāda sieviete tās bija pārdevusi tālāk jau par $15,- gabalā. Tie retumi te gan bija atklāti, bet to īpašniece nebija pratusi tos novērtēt, un tā izlaidusi no rokām šo lielo vērtību par nieka maksu. Pēc Bileska ziņām, līdz šim ir atkal atrastas 55 no kopsummā 100 pārdotām markām. Tātad citi šo marku atradumi vēl var sekot. Tā katram vēstuļu saņēmējam, ja arī pats nebūtu marku kollekcionārs, ir derīgi uzmanīgi aplūkot Kanadas markas uz aploksnēm un arī nelietotās Sv. Labrenča jūŗas ceļa atklāšanas markas. Laimīgā gadījumā tāda marka va. arī aploksne ar šo marku var nozīmēt vismaz $1.000,-.

Ronis

Abonentu ievērībai Zviedrijā

Latvijas Amerikā abonēšanas maksu lūdzam kārtot ar

DV STOKHOLMAS NODAĻU,
BOKX 220. STOCKHOLM.

LA apgāds

Pudiņu un cepumu pulveŗi tikai no

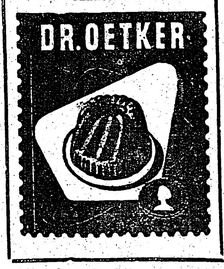

KANADĀ TORONTO

● 5. decembrī Columbus Hall apakšējā zālē L.V.A. riko Latvijas kaŗaskolas 40 gadu atceri ar svinīgo jundu. Svētku sākums plkst. 19,00. Iepriekšēja pieteikšanās pie L.V.A. valdes kasiera A. Auguļa, 59 Presley, Toronto, tel. PL 7-6184. Piesakoties ieteicams samaksāt dalības maksu, lai, vakaram sākoties, nebūtu jādrūzmējas pie kases.

L.V.A. laipni aicina šais svētkos piedalīties visus latviešu virsniekus un to ģimenes locekļus.

● 8. novembrī, plkst. 15,30 Austrumu draudze, telpās, Sv. Barnaba baznīcā, 361 Danforth Ave., notiks pēcpusdienas tējalatviešu virsniekiem un ģimenes locekļiem. A. Millers rādīs krāsu uzņēmumus no sava Eiropas ceļojuma.

● Prāvests A. Kokins Hamiltonā 0. oktobrī salaulājis Queen Lady of Mary baznīcā Richardu Zilgmi ar Ingu Kundertu no Toronto. Jaunais pāris uz dzīvi apmetīsies Kanadā.

● A. Zutis, jaunais latviešu advokāts, sākot ar 3. nov. pieņems publiku vienreiz nedēļā — otrdienu vakaros no plkst. 7,30—10. O. Perro R. E. birojā. Ja būs vajadzīgs, tad turpmāk izkārtos vairākus vakarus nedēļā

● 25. oktobrī mirusi Anna Ābolīņš, 73 gadu vecumā. Izvadīšana uz pēdējo dusu 28. oktobrī no Rosar apbedīšanas birojā uz Jorkas kapiem.

HAMILTONĀ

○ Šinīs dienās savu darbību uzsāks latviešu māju pirkšanas - pārdošanas birojs. Tā īpašnieks ir S. A. Andraževskis - Andrews. Viņa birojs iekārtots 791 Main St., E., pie Sherman Ave., telefons LI 56671, un tas sauksies „S. A. Andrews Real Estate".

S. A. Andraževskis jau ilgāku laiku strādāja Hamiltonas lielākajā māju pirkšanas birojā — Kronas - Valevicius firmā, kuŗai Hamiltonā ir 3 kantoŗi. S. A. Andraževskis ir liela apartamenta īpašnieks Hamiltonā, Main St., E., pie Deltas.

○ Šī mēneša beigās savas durvis atvērs ceturtā dāmu frizētava Hamiltonā. Tās īpašniece ir E. Trinite no Jukonas, kas Hamiltonā ieradusies nesen.

Jaunais salons atrodas kalnā, Uper Sherman un Brucedale ielu krustojumā, tā kā latviešu dāmām vairs nebūs jābrauc no kalna lejā frizēties, bet par viņu skaistumu rūpēsies jaunā saloņa vaditāja turpat kalnā.

MONTREĀLĀ

● Sv. Trisvienības dr. valdes aptaujai atbildejusi 267 draudzes locekļi. 265 izteikusies par igauņu jaņa baznicas iresanu, 2 — par palīksanu kedeemer bazn'ca. Sakara ar so aptaujas iznākumu draudzes valde noliga līgumu ar igauņu draudzi par tās baznicas irēšanu šis draudzes vajadzībām. Dievkalpojumi arī turpmak notiks plkst. 1,30 p.p. Par baznicas ietasanu dievkalpojumiem jāmaksā $600,- gadā. Laulībām, kristībām u. tml. ārpus parastā dievkalpojuma par baznicu jāmaksā $10,- no reizes. Pagraba sanāksmju telpas lietāsana darba sēdēm pēc dievkalpojuma (piem. pilnsapulcei) — brīva; citā laikā īslaicīgām sanāksmēm — $7.50, sarikojumiem vakaros bez virtuves — $10.-, ar virtuvi un trauku lietāšanu — $15.-.

Pēdējais dievkalpojums Redeemer baznīcā notika svētdien, 25. oktobrī.

Pirmais dievkalpojums Jāņa baznīcā, 4345 Marcil Ave., notiks svētdien, 8. novembrī.

● Trisvienības draudzes bazārs izdevās ļoti labi un deva skaidru atlikumu $883,27. (Cetrus ziedotos priekšmetus, to starpā divi vērtīgas eļļas gleznas, izlozēs atsevišķi). Visas 2.000 loterijas biļetes izpārdeva īsā laikā, sekmīgi darbojās boles un kafijas galdi, laimes aka, amerikāņu loterija un šaušanas stendi. Pie galdiņiem valdīja omulība un pacilātība. Deju virpuļi griezās jaunie un paši vecākie. — Lai paldies Dāmu komitejai un visiem rikotājiem par veikto darbu, lai paldies draudzes locekļiem par sniegto atbalstu un atsaucību.

● Tās pašas draudzes namā notiek telpu izdaiļošana un iekārtošana (pagraba telpās). Nama pārvaldes komisijas pr-ža J.Viļņa un valdes locekļa N. Veinberga vadībā rosīgi strādā jaunatnes pulciņa biedri. Talcinieki jau izstrādājuši vairāk kā 150 darba stundu. N. Veinbergs pabeidzis elektrības installāciju. Draudzes valde 20. oktobŗa sēdē piešķīra vajadzīgos līdzekļus materiālu iegādei un nolēma aicināt pieteikties vēl talciniekus pagraba telpu iekārtošanai. Talcinieki aicināti pieteikties pie nama pārvaldes kom. pr-ža J. Viļņa — tālr. HU 8-7155, kur ari saņemama tuvāka informācija. Pēc telpu iekārtošanas paredzēta nama iesvētīšana.

● Jāņa un Idas Leiteņu ģimenē ieradusies otra meita.

GENERĀLKONSULS
Mr. R. N. BRYSON
Toronto, tel. HO 3-5861
118 DANFORTH AVE.

KONSULS
VILIS TOMSONS
Tel RE 8-7798, Montreal, P. Q.
5210 VICTORIA AVE. APT 16

V BEBRIS
APDROŠINĀŠANAS SPECIĀLISTS
41 PITCAIRN CRESC., TORONTO. PL 9 - 0260.

MAZA VELTE LIELAM DARBAM

Nav tālu vairs gaīsie Ziemassvētki.Tuvinieki un draugi apmainīsies veltēm.

Arī LNAK ļujūt siltu pateicību par katru saņemto dalībnieku iemaksu. Tāpēc nekavēsimies ar dalībnieku maksas iesūtīšanu par 1959. gadu! Neatlīksim to uz rītdienu, bet nokārtosim jau šodien.

Šī mazā velte LNAK stiprina tās darbu un dod sparu tās darba daritājiem.

Dalības maksas sūtāmas vai nu LNAK tieši — Latvian National Federation, P.O. Box 285, Terminal „A", Toronto, vai arī — caur draudzēm un vietējām organizācijām.

Pirmā latviešu zobārste Hamiltonā

Šinī vasarā zobārstniecības kabinetu Hamiltonā atvērusi Dr. Irēne Zeltiņa. Viņa ir pirmā latviešu zobārste Hamiltonā. Šeit interesanti atzīmēt, ka Hamiltonā bez Zeltiņas kā zobārste vēl praktizē tikai viena sieviete, un tā ir latviešiem labi pazīstamā igauņu zobārste Talvete. Kanadietes par zobārstēm studē ļoti reti.

Savu zobārstniecības kabinetu Dr. I. Zeltiņa iekārtojusi pašu mājā, vienā no labākajiem pilsētas rietumu rajoniem, 7 Sprucside Ave., kur pacientus sagaida modernākā vācu Stīmensa firmas zobārstniecības kabineta iekārta, kas pilnīgi automatizēta — atliek tikai piespiest kādu pogu vai pagriezt kādu kloķiti.

Jaunajā iekārtā atzīmēšanas cienīgas divas lietas: divas dažādas zobu urbjamās iekārtas, viena ar parasto 40.000 apgriezienu skaitu minūtē, bet otra — 300.000 apgriezieniem, kas zobu urbšanu padara patikamu un ērtu ne tikai zobārstam, bet arī pacientam, jo nav jūtama vibrācija. Zobu urbis griežas tik ātri, ka pie apgriezieniem tik stipri sakarst, un ir nepieciešama dzesēšana, ko izdara ar automātiski pievadīto ūdeni. Virs pacienta krēsla spīd modernākā apgaismošanas spuldze, kas iestādāma fokusā tikai vēlamā punktā un nemaz nekarst. Bez tam ir arī rentgena aparāts, un viss cits nepieciešamais kabinetā.

Jaunā zobārste mil mūziku, dziesmas un latviešu sabiedrību, un ir studentu biedrības - koŗa „Dziesmu vara" locekle. **J. G**

SEZONAS PLAŠĀKAIS SARĪKOJUMS

7. NOVEMBRĪ

MĀRTIŅU BALLĒ

PALACE PIER telpās

Sākums pl. 8 vak.

- **PĀRSTEIGUMA balvas**
- **ROZES**
- **GALDIŅI**

LAIPNA APKALPOŠANA.

Ieeja tikai $2.00.

Visus laipni ielūdz
DV SAIME TORONTO.

Svinīgs brīdis Ventas gaidu vienības saimē

Mierigajā, dzidrajā rudens pievakarē, 19. oktobrī, Ventas vienības gaidas un vaditājas pulcējās pie vad. R. Pavasares, lai pārvaditu 5 vienības gaidas un dižgaidas lielgaidu dzimtā.

Vienības pr-ces vietā sapulcējušās uzrunāja vad. D. Majoriņa, pieminot šī brīža nopietnību, kad gaidas pāriet gaidisma pēdējā nozarē — lielgaidās. Vad. R. Pavasare, izvadot dižgaidas jaunajās takās, katrai deva līdz novēlējumu, tāpat arī vad. G. Upite izvadija gaidas. Jaunās lielgaidas, pārkāpjot slieksni, aiz kuŗa sākas lielgaidu gaitas, ņēma līdzi uguni no gaidu ugunskura, lai jo gaiši iedegtu to lielgaidu ugunskurā. Vad. T. Gailīte saņēma jaunās lielgaidas, tās apsveicot un norādot, ka lielgaidu uzdevums esot liels, bet skaists' — viņām, kas zinot, kas ir labs un jauns, jāvadot ikviens preti labajam. Beidzot vad. T. Gailīte savas dzimtas lielgaidām novēlēja jaunajās takās ņemt līdzi gribu un darba prieku, jo „ar prieku iesākt nozīmē pusi paveikt!"

Vienības pr-ces vārdā jaunās lielgaidas apsveica vad. D. Majoriņa. Svinīgo brīdi nobeidza ar gaidu himnu un lūgšanu.

Lielgaidu dzimtā pārnāca sekojošās: Ingrida Baumane, Skaidrite Darkevica, Ligita Krūmiņa, Gerda Sproģe un Ināra Zariņa.

Baltijas tautu gaidas Kanadā vienojas par ciešāku sadarbību

Svētdien, 18. oktobrī, pie Kanadas gaidu jendas priekšnieces vad. A. Martinsones uz sanāksmi bija pulcējušies latviešu, igauņu un lietuviešu gaidu Kanadā augstākās vaditājas, lai apspriestos par ciešāku sadarbību nākotnē un par visu trīju Baltijas tautu gaidu kopīgu šīs kustības 50 gada svētku atzimēšanu nākošajā gadā.

Sanāksmē latviešu gaidas pārstāvēja Kanadas jendas pr. vad. A. Martinsone, lielgaidu vecākā vad. O. Rutka, gaidu vec. vad. M. Vilka, guntiņu pulciņa vec. vad. V. Priedite, un no Niagaras vad. R. Sakare.

Igauņu gaidas reprezentēja Enne Rungi, Enne Ludviga un Herjū Petri; lietuviešu — Donna Kersis un Irene Ulickas.

Pēc lielā vienprātībā un sirsnībā aizvaditām pārrunām vaditājas vienojās 50. gada svētkus atzimēt kopīgi nākošā gada septembrī, tāpat turpmāk piešķirt lielāku vērību ciešākai sadarbībai, rīkojot kopīgas nometnes, sanāksmes un ugunskuru vakarus.

Igauņi iesaistīsies ASV politiskajā dzīvē

Igauņu organizāciju kongress ASV, kas notika Ņujorkā 17. un 18. oktobrī, pieņēmis rezolūciju, kuŗā teikts, ka igauņiem aktīvi jāiesaistās ASV politiskajā dzīvē: jādibina savi klubi kā pie republikāņu, tā demokratu partijas, lai sadarbībā ar latviešiem un lietuviešiem ietekmētu ASV politiku. Sevišķa nozīme tam ir pašreiz, kad abas politiskās partijas strādā pie programmu sastādīšanas nākamā gada vēlēšanām. Šāds klubs igauņiem jau darbojas Losandželosā pie republikāņu partijas.

Tālāk kongresā nolemts iekārtot igauņu archīva bibliotēku, kuŗā sakopotu visus trimdā iespiestos darbus. Tāds archīvs jau darbojas Austrālijā, Sidnejas igauņu namā, bet tur savēktie materiāli nav pieietami šejienes igauņiem. Igauņi sākuši uzņemt skaņu lentās kultūras un sabiedrisko darbinieku izteiktās domas.

Igauņu organizāciju kongress sanāk ik pa divi gadiem. Kongresā reģistrējušās 59 organizācijas. Šinī kongresā bija pārstāvētas 54 organizācijas ar 72 delegātiem. Kongress plaši pārrunāja gatavošanos igauņu dienām, kas notiks nākošajā pavasarī Ņujorkā. Šinīs dienās paredzēts koŗu koncerts, tautas dejas, vingrošanas priekšnesumi, teātŗa izrādes u. c.

APDRAUDĒTA ASV DOLA STABILITĀTE

Sakarā ar strauji augošo algu-cenu spirāli, ASV rūpniecības ražojumi ar katru gadu zaudē ārzemju tirgu. Pat vēl jaunāk, jo arī iekšzemes tirgu strauji iekaŗo ārzemju ražojumi. Tā ASV strādnieki zaudē darbu un rūpnieki peļņu. Pēdējie ir atraduši ceļu kā kompensēt zaudējumus un reizē arī apklusināt strādnieku dažriez pārspīlētās prasības. Darba algu prasībām ik gadus pieaugot, ASV lielrūpniēki daļu no savas peļņas, kas paredzēta rūpniecības uzņēmumu paplašināšanai, pārved uz ārzemēm un tur ceļ jaunas rūpnīcas vai arī paplašina esošās. Viņi atraduši, ka daudzās citās valstīs ražošana ir lētāka un valdības, kā arī arodorganizācijas parāda lielu atsaucību. Šādā ceļā pēdējā gada laikā uz ārzemēm aizplūduši 2 miljardi dolalu. Ar šādu operāciju nauda ir izņemta no ASV ražošanas procesa, atrauts darbs daļai strādnieku un valstij valūta. Ar to vēl nav viss. Par ASV naudu ārzemēs, ar ārzemju darba spēku ražotās preces tikai daļēji tiek pārdotas uz vietas, bet daļa no tām atgriežas atpakaļ ASV tirgū. Tas ir otrs ceļš, pa kuŗu sekmē dolaru aizplūšanu. Gala rezultātā zaudētājs ir strādnieks un valsts, bet lielrūpnieks iegūst labāku peļņu un sekmē bezdarbnieku skaita palielināšanos — strādniekus padara mērenākus viņu prasībās.

Visus pēckaŗa gadus ASV vaŗēja ļoti lielas summas aizdot ārējai palīdzībai un bruņošanai sakaŗā ar savu ļoti lielo preču eksportu un mazo importu. Zelts bija saplūdis šeit, dolars ļoti stabils, varēja bez bažām dzīvot. Šodien stāvoklis ir krasi mainījies. Eksports pēdējā gadā importu pārsniedz vairs tikai par 3 miljardiem dolaru, kamēr tajā pašā laikā pa citiem ceļiem un citiem nolūkiem no ASV aizlet vēl 7,5 miljardi dolaru (ārējai palīdzībai, bruņošanai, ASV kaŗaspēka uzturēšanai ārzemēs, 2 miljardi aizpludina lielrūpnieki, nezināmu summu visāda veida nelegālās tirdzniecības plekopēji u. t. t.).

Pašreiz ASV zelta rezervju fondā ir tikai 19,5 miljardi dolaru, kamēr ārzemnieku (ASV dolaru turētāju) prasības ir par 15,5 miljardiem dolaru. Ja nākotnē turpinās kā pašreiz un gadā aizlet 4,5 miljardu vairāk kā atgriežas, tad pēc viena gada zelta rezervju fondā jau vairs nebūs zelta, lai pilnīgi apmierinātu ārzemēs izstāvošo dolaru turētāju prasības — dolars būs kļuvis nestabils, kam sekos smaga reakcija ne vien pašās ASV, bet arī vairāku citu valstu saimnieciskajā dzīvē. Lai pie tā nenonāktu nepieciešama steidzīga valdības rīcība. Stāvokli var uzlabot palielinot eksportu, samazinot importu un samazinot dolara aizplūšanu dažādām citām vajadzībām. Grozījumi eksporta - importa politikā nav viegli panākami, jo iespējamas ārzemju pretakcijas, kādēļ gala rezultātu iepriekš grūti aplēst, un tas vispār parādīsies tikai pēc garāka laika spriža.

ASV valdība, meklējot ceļus kā samazināt cita veida dolaru aizplūšanu, ir griezusies pie tagad saimnieciski labi atplaukušajām sabiedrotām Eiropas valstim ar lūgumu pārņemt daļu no līdzšinējiem ASV gadskārtējiem pabalstiem atpalikušajām zemēm, kā arī segt daļu no ASV ārzemēs novietotā karaspēka izdevumiem Eiropiešu atbilde, kā to jau varēja sagaidīt, ir negatīva. Eiropa saka: „Aiņos lielajos pasaules kaŗos mēs smagi cietām, kamēr jūs tajā pašā laikā labi pelnījāt. Tagad mēs gribam atkopties un arī baudīt dzīvi." — Pareizi vai nepareizi, labi vai slikti bet tāda ir reālitāte. Ir puslīdz skaidrs: ja ASV līdzšinējo ārējās palīdzības un bruņošanās nastu nevarēs nest un citas valstis vismaz līdzšinējos apmēros to nepārņems, tas būs liels zaudējums visai pretkomūnistiskai frontei, un Kremļa viŗi priekā berzēs rokas.

„Mēs jūs sakausim saimnieciskā frontē" — tā Chruščevs daudzreiz ir draudējis Rietumiem. Viņa plānos, līdztekus produkcijas kāpināšanai, ir paredzēts uzkrāt lielas zelta rezerves, lai kādu dienu krievu rubli pārvērstu par drošāko un stabilāko valūtu visā pasaulē. Ja tas tā notiktu, Maskavas ricībā nāktu jauns, ļoti iespaidīgs ciņas līdzeklis. Lai to panāktu, krievi strādā: 1) lai vairotu savas zelta rezerves; 2) cenšas brīvās zemēs iegūt plašus preču kreditus; 3) cenšas vājināt Rietumu zemju, īpaši ASV saimniecību. Ar preču kreditu ārzemēs

JAUNĀS G
DRAUGU KLU
NA JAUNUS D

Jaunās Gaitas d
pagaidu pr-dis Dr.
Olte raksta tautiešī

„Brīvās Latvijas
audzei nepieciešams
nākt klajā ar sa
meklējumiem un
miem. Brīvās Latvij
toru saimei nepie
nāls, kur varētu
ņu darbi. So svari
jau četrus gadus
autoru žurnāls J
Šāda veida žurn
skaitliski mazajā. s
ti grūti būt mate
nātam. Jaunā Gai
iznākusi tikai milz
ko redaktori, neu
mies ar materiāli
lelikuši šajā pasāku
rāk, — žurnāls pa
tādēļ, ka pārīs cil
šī tam daļu savas d
šu sabiedriebu ne
lai tas tā turpinā
Tādēļ, lai rastu rei
jumu žurnāla pas
arī lai redakcijai s
lu atb

ĢENERĀLKONSULS
Mr. R. N. BRYSON
Toronto, tel. HO 3-5861
118 DANFORTH AVE.

KONSULS
VILIS TOMSONS
Tel RE 8-7798, Montreal, P. Q.
5210 VICTORIA AVE. APT 16

V. BEBRIS
APDROŠINĀŠANAS
SPECIALISTS
41 PITCAIRN CRESC.,
TORONTO. PL 9 - 0260.

MAZA VELTE
LIELAM DARBAM

Nav tāļu vairs gaisie Ziemassvētki.Tuvinieki un draugi apmainīsies veltēm.

Arī LNAK izjūt siltu pateicību par katru saņemto dalībnieku iemaksu. Tāpēc nekavēsimies ar dalībnieku maksas iesūtīšanu par 1959. gadu! Neatliksim to uz rītdienu, bet nokārtosim jau šodien.

Šī mazā velte LNAK stiprina tās darbu un dod sparu tās darba darītājiem.

Dalības maksas sūtāmas vai nu LNAK tiešī — Latvian National Federation, P.O. Box 285, Terminal „A", Toronto, vai arī — caur draudzēm un vietējām organizācijām.

Pirmā latviešu zobārste Hamiltonā

Šinī vasarā zobārstniecības kabinetu Hamiltonā atvērusi Dr. Irēne Zeltiņa. Viņa ir pirmā latviešu zobārste Hamiltonā. Šeit interesanti atzīmēt, ka Hamiltonā bez Zeltiņas kā zobārste vēl praktizē tikai viena sieviete, un tā ir latviešiem labi pazīstamā igauņu zobārste Talvete. Kanadietes par zobārstēm studē ļoti reti.

Savu zobārstniecības kabinetu Dr. I. Zeltiņa iekārtojusi pašu mājā, vienā no labākajiem pilsētas rietumu rajoniem, 7 Sprucside Ave., kur pacientus sagaida modernākā vācu Stimensa firmas zobārstniecības kabineta iekārta, kas pilnīgi automatizēta — atliek tikai piespiest kādu pogu vai pagriezt kādu kloķīti.

Jaunajā iekārtā atzīmēšanas cienīgas divas lietas: divas dažādas zobu urbjamās iekārtas, viena ar parasto 40.000 apgriezienu skaitu minūtē, bet otra — 300.000 apgriezieniem, kas zobu urbšanu padara patīkamu un ērtu ne tikai zobārstam, bet arī pacientam, jo nav jūtama vibrācija. Zobu urbis griežas tik ātri, ka pie apgriezieniem tik stipri sakarst, un ir nepieciešama dzesēšana, ko izdara ar automātiski pievadīto ūdeni. Virs pacienta krēsla spīd modernākā apgaismošanas spuldze, kas iestādāma fokusā tikai vēlamā punktā un nemaz nekarst. Bez tam ir arī rentgena aparāts, un viss cits nepieciešamais kabinetā.

Jaunā zobārste mīl mūziku, dziesmas un latviešu sabiedrību, un ir studentu biedrības - kora „Dziesmu vara" locekle. J. G

SEZONAS
PLAŠĀKAIS
SARĪKOJUMS

7. NOVEMBRĪ

MĀRTIŅU
BALLĒ
PALACE PIER telpās
Sākums pl. 8 vak.
- PĀRSTEIGUMA balvas
- ROZES
- GALDIŅI

LAIPNA APKALPOŠANA.
Ieeja tikai $2.00.
Visus laipni ielūdz
DV SAIME TORONTO.

...sības manuskriptus saīsināt.
...riptus neuzglabās, bet uz vēlēšanos sūtīs
...ota pastmarka.
...i iniciāļiem paraksttajos rakstos izteiktās
...redakcijas viedoklim.

APDRAUDĒTA ASV DOLARA STABILITĀTE

Sakarā ar strauji augošo algu-cenu spirāli, ASV rūpniecības ražojumi ar katru gadu zaudē ārzemju tirgu. Pat vēl jaunāk, jo arī iekšzemes tirgu strauji iekaro ārzemju ražojumi. Tā ASV strādnieki zaudē darbu un rūpnieki peļņu. Pēdējie ir atraduši ceļu kā kompensēt zaudējumus un reizē arī apklusināt strādnieku dažriez pārspīlētās prasības. Darba algu prasībām ik gadus pieaugot, ASV lielrūpnieki daļu no savas peļņas, kas paredzēta rūpniecības uzņēmumu paplašināšanai, pārved uz ārzemēm un tur ceļ jaunas rūpnīcas vai arī paplašina esošās. Viņi atraduši, ka daudzās citās valstīs ražošana iznāk lētāka un valdības, kā arī arodorganizācijas parāda lielu atsaucību. Šādā ceļā pēdējā gada laikā uz ārzemēm aizplūduši 2 miljardi dolaru. Ar šādu operāciju nauda ir izņemta no ASV ražošanas procesa, atrauts darbs daļai strādnieku un valstij valūta. Ar to vēl nav viss. Par ASV naudu ārzemēs, ar ārzemju darba spēku ražotās preces tikai daļēji tiek pārdotas uz vietas, bet daļa no tām atgriežas atpakaļ ASV tirgū. Tas ir otrs ceļš, pa kuru sekmē dolaru aizplūšanu. Gala rezultātā zaudētājs ir strādnieks un valsts, bet lielrūpnieks iegūst labāku peļņu un sekmē bezdarbnieku skaita palielināšanos — strādniekus padara mērenākus viņu prasībās.

Visus pēckara gadus ASV varēja ļoti lielas summas aizdot ārējai palīdzībai un bruņošanai sakarā ar savu ļoti lielo preču eksportu un mazo importu. Zelts bija saplūdis šeit, dolars ļoti stabils, varēja bez bažām dzīvot. Šodien stāvoklis ir krasi mainījies. Eksports pēdējā gadā importu pārsniedz vairs tikai par 3 miljardiem dolaru, kamēr tajā pašā laikā pa citiem ceļiem un citiem nolūkiem no ASV aiziet vēl 7,5 miljardi dolaru (ārējai palīdzībai, bruņošanai, ASV karaspēka uzturēšanai ārzemēs, 2 miljardi aizpludina lielrūpnieki, nezināmu summu visāda veida nelegālās tirdzniecības piekopēji u. t. t.).

Pašreiz ASV zelta rezervju fondā ir tikai 19,5 miljardi dolaru, kamēr ārzemnieku (ASV dolaru turētāju) prasības ir par 15,5 miljardiem dolaru. Ja notikumi turpinās kā pašreiz un gadā aiziet 4,5 miljardu vairāk kā atgriežas, tad pēc viena gada zelta rezervju fondā jau vairs nebūs zelta, lai pilnīgi apmierinātu ārzemēs izstāvošo dolaru turētāju prasības — dolars būs kļuvis nestabils, kam sekos smaga reakcija ne vien pašās ASV, bet arī vairāku citu valstu saimnieciskajā dzīvē. Lai pie tā nenonāktu nepieciešama steidzīga valdības rīcība. Stāvokli var uzlabot palielinot eksportu, samazinot importu un samazinot dolara aizplūšanu dažādām citām vajadzībām. Grozījumi eksporta - importa politikā nav viegli panākami, jo iespējamas ārzemju pretakcijas, kādēļ gala rezultātu iepriekš grūti aplēst, un tas vispār parādīsies tikai pēc garāka laika spriža.

ASV valdība, meklējot ceļus kā samazināt cita veida dolaru aizplūšanu, ir griezusies pie tagad saimnieciski labi atplaukušajām sabiedrotām Eiropas valstīm ar lūgumu pārņemt daļu no līdzšinējiem ASV gadskārtējiem pabalstiem atpalikušajām zemēm, kā arī segt daļu no ASV ārzemēs novietotā karaspēka izdevumiem Eiropiešu atbilde, kā to jau varēja sagaidīt, ir negatīva. Eiropa saka: „Abos lielajos pasaules karos mēs smagi cietām, kamēr jūs tajā pašā laikā labi pelnījāt. Tagad mēs gribam atkopties un arī baudīt dzīvi." — Pareizi vai nepareizi, labi vai slikti bet tāda ir reālitāte. Ir pusīdz skaidrs: ja ASV līdzšinējo ārējās palīdzības un bruņošanās nastu nevarēs nest un citas valstis vismaz līdzšinējos apmēros to nepārņems, tas būs liels zaudējums visai pretkomūnistiskai frontei, un Kremļa viņi priekā berzēs rokas.

„Mēs jūs sakausim saimnieciskā frontē" — tā Chruščevs daudzreiz ir draudējis Rietumiem. Viņa plānos, līdztekus produkcijas kāpināšanai, ir paredzēts uzkrāt lielas zelta rezerves, lai kādu dienu krievu rubli pārvērstu par drošāko un stabilāko valūtu visā pasaulē. Ja tas tā notiktu, Maskavas ricībā nāktu jauns, ļoti iespaidīgs ciņas līdzeklis. Lai to panāktu, krievi strādā: 1) lai vairotu savas zelta rezerves; 2) cenšas brīvās zemēs iegūt plašus preču kredītus; 3) cenšas vājināt Rietumu zemju, īpaši ASV saimniecību. Ar preču kredītu ārzemēs krievi reizē iecerējuši „nošaut vairākus zaķus". Ar to tie cer straujāk kāpināt savas rūpniecības un lauksaimniecības produkciju, palielināt masu patēriņa preču izvēli, saglabāt ārzemju valūtu resp. savu zeltu un dezorganizēt rietumnieku rūpniecību. Vai, un par cik komūnistiem tas viss tā izdosies — atkarājas no tā, cik liela un cik labi saskaņota būs brīvo tautu pretdarbība. Ja atsevišķās tautas un valstis nespēs saprast draudīgās briesmas, nespēs atrast kopīgu valodu un nekā negribēs upurēt, lai sargātu brīvību — tā to arī pazaudēs.

P. G.

JAUNĀS GAITAS DRAUGU KLUBS AICINA JAUNUS DRAUGUS

Jaunās Gaitas draugu kluba pagaidu pr-dis Dr. ing. Andrejs Olte raksta tautiešiem:

„Brīvās Latvijas jaunajai paaudzei nepieciešams forums, kur nākt klajā ar savām domām, meklējumiem un ierosinājumiem. Brīvās Latvijas jauno autoru saimei nepieciešams žurnāls, kur varētu parādīties viņu darbi. Šo svarīgo uzdevumu jau četrus gadus veic jauno autoru žurnāls Jaunā Gaita. Šāda veida žurnālam mūsu skaitliski mazajā sabiedrībā ļoti grūti būt materiāli nodrošinātam. Jaunā Gaita visu laiku iznākusi tikai milzu darba dēļ, ko redaktori, nemitīgi kaudamies ar materiālām grūtībām, ielikuši šajā pasākumā. Vēl vairāk, — žurnāls pastāvējis tikai tādēļ, ka pāris cilvēku ziedojuši tam daļu savas dzīves. Latviešu sabiedrība nevar sagaidīt, lai tas tā turpinātos bezgaligi. Tādēļ, lai rastu reālu nodrošinājumu žurnāla pastāvēšanai un arī lai redakcijai sniegtu morālu atbalstu, ka tās uzupurēšanās ir ievērota un saprasta, vairāku iniciātoru vārdā nācu klajā Jaunatnes svētku laikā ar priekšlikumu nodibināt Jaunās Gaitas Draugu klubu. Tagad ierosinu šādu kluba iekārtu:

Kluba valde, ko pirmoreiz ievēlētu biedru, kad klubam būtu 30 biedru, sastāv no priekšsēža, priekšsēža vietnieka un sekretāra. Kontinuitātes labā priekšsēža vietnieks pēc gada automatiski kļūst par priekšsēdi. Katru gadu rakstveidā ir ievēlams priekšsēža vietnieks un sekretārs. Aizejošais priekšsēdis nominē pirmos kandidātus pr. v. un sekretāra posteņiem.

Kluba valde uzkrāj līdzekļus un tos pēc vajadzības piešķir Jaunās Gaitas vajadzībām. Katru gadu pirms vēlēšanām valde sniedz pārskatu par kases stāvokli un izlietotajiem līdzekļiem, kā arī par Jaunās Gaitas saimniecību iepriekšējā gadā. Kluba biedri uzņemas sekojošas saistības: a) abonē Jauno Gaitu, b) vienreiz gadā pēc savām spējām un sirdsapziņas ziedo līdzekļus Jaunajai Gaitai.

Tālāki ierosinājumi būs gaidīti, jo kluba darbību jau noteiks paši biedri.

Jaunās Gaitas Draugu kluba nav atbildīgs par Jaunās Gaitas saturu — par to atbild redakcija. Tajā pašā laikā Draugu klubs ir neakarīgs no Jaunās Gaitas vadības. Kluba biedri varēs brīvi kritizēt kā atsevišķus rakstus Jaunajā Gaitā, tā vispār redakcijas ieņemto virzienu.

Mūsu pulkam nav jābūt lielam, lai veiktu savu uzdevumu. Ar nemānāmu upuri un mazliet sidrdsdedzes mēs jau daritu daudz. Ja kluba biedru būtu tikai pieci desmiti un katrs caurmērā gadā ziedotu desmit dolarus, tad jau tas būtu Jaunajai Gaitai reāls balsts.

Visi, kas grib redzēt Jauno Gaitu no gada uz gadu augam un zelam, atsaucieties jau šodien! Rakstiet Jaunās Gaitas Draugu kluba pagaidu pr-dim: Dr. Andrejs Olte, Electrical Engineering Department, University of Michigan, Ann Arbor, Michigan, USA, vai arī kluba pārstāvim Kanadā — J. E. Breikšs, 174 Main St., W., Apt. 22 Hamilton, Ont.

TĪRA, SVAIGA
ĀBOLU SULA
uz pasūtinājumu
vīna raudzēšanai.
PUDELES — RAUGS —
STIKLA CAURULES
Zvanīt AIMRE,
RO 9-8801, Toronto.

DARBĪGĀS VANADZES MINIĀPOLĒ

Zelma Bulāte ar palīdzēm pie bagātīgi un gaumīgi sakārtota loterijas mantu galda. E. Grotiņa foto.

Cik daudz jānopūlas, lai sarikotu bazāru un pēc mantu izpārdošanas varētu teikt, ka tas ir labi izdevies ,varēja vērot Zelmas Bulātes dzīvokli isi pirms sarikojuma. Katra brīva vietiņa, pat gaitenis un virtuve, pārslogoti ar savāktām mantām — gelznām, vāraminem katliņiem, bērnu rotaļlietām un daudz citiem vērtīgiem priekšmetiem. Visam jūklim pa vidu grozījās pati saimniece ar izpalīgiem, sagatavojot mantas izlozei. Kā katrā sabiedriskā pasākumā, tā arī šeit aktivitātes kodols ir Vanadzes ar priekšnieci Elzu Krūkli priekšgalā un jaunpienākušajām aktivajām dalībniecēm, kas ziedojušas līdzekļus un negulētas naktis, lai iecerētais izdotos. Par loterijas sarikošanu, dviņu pilsētu Daugavas Vanadzes domājušas jau pagājušā ziemā un darbu sākušas agrā pavasarī. Tautieši bijuši atsaucīgi ziedojot gan mantās, gan naudā, kaut arī atsevišķos gadījumos mantu vietā bijis jāsaņem nedraudzīgas piezīmes. Ar prieku Daugavas Vanadzes Mineapolē konstatē, ka sarikojums ir lieliski izdevies, dodot atlikumu labdarīgiem mērķiem vairāk kā jeburā no iepriekšējiem gadiem. E. G.

Savienotas VALSTIS

ČIKĀGĀ

Pirmā DV apvienības Čikāgā rīkotā balle noritēja teicami. Kuplais apmeklētāju skaits DV dāmu komitejas aizgādībā jutās „kā mājās", bet jaunieši un „veciši", kam netikās visu laiku pie galdiņiem sēdēt, varēja nodoties dejas priekam. Balle dos arī savu „kriksiti" aprūpei.

Uldis Vītols sekmīgi beidzis tehnisko kolledžu Čikāgā un iesaistījies darbā vietējā uzņēmumā.

Laulības ostā devies ČLT aktieris un dekorātors, architekts Laimonis Kļaviņš, pārvezdams savu līgavu Kristīni Kaupi no Vilimantikas.

Gimenes dzīvi nodibinājis arī Ivars Stiebris no Filadelfijas, kas salaulājies ar Rutu Sidrābi.

Pirmais dēls ieradies DV kasiera V. Lāčkāja ģimenē; viņam dots Helmūta vārds.

Jāņa draudzes baznīcas ievētes dievkalpojums notiks svētdien, 1. novembrī, pl. 10 p. p. Piedalīsies viesi - mācītāji, dziedās viru koris „Daugavieši" dir. E. Kupča vadībā. Pēc dievkalpojuma notiks svētku mielasts. Piedalīšanās $2,-, bērniem līdz 12 gadiem puscena. Jāpieteicas līdz 25. oktobrim pie V. Strazdas, AR 6-4526, — vai D. Straumanes, DI 2-9418. -ro

Par latviešu presi un sabiedrību runāja O. Krolls 18. oktobrī Hull House telpās. Referents iepazistināja klausītājus ar technisko darbu un iekārtu redakcijā, no manuskripta rašanās, līdz tā nonākšanai spiestuvē un laikraksta iznākšanai; tāpat referents runāja par izdevēja lomu un virzieniem, kavējoties pie līdzstrādnieku uzdevumiem un prasības pēc objektivitātes un neitrālitātes. A. Raidonis no savas puses kā korrespondents kavējās pie preses nostājas un pozitīvās informācijas. Referāti izraisīja ļoti aktīvas pārrunas, kuŗās piedalījās Fr. Grinbergs, H. Kreicers, J. Vilciņš, K. Valters, A. Strautnieks, E. Strausa u. c. Konstatēja, ka trimdas laikrakstiem jātop aktīvākiem Latvijas brīvības izkarošanā,nacionālās stājas stiprināšanā un latviešu kultūras saglabāšanā. Ts.

FILADELFIJĀ

Latviešu studenšu korporācija kopa savā pēdējā sanāksmē pārrunāja turpmākās darbības jautājumus un izraudzīja jaunu prezidiju 1959./60. mācības gadam sekojošā sastāvā: seniore Velta Priede — Gundega, viceseniore Regina Grauss — Dzintra un sekretāre Anta Cubiņa — Selga.

KALAMAZŪ

Latviešu biedrība rīko piektdien, 30. oktobrī, plkst. 7,30 vakarā Kalamazū kolledžas Stetsona kapellā, 1200 Academy ielā, cellista (no Vācijas) prof. A. Teichmaņa koncertu. Programmā Bēthovens, Brāmss, Bachs un J. Mediņš. Klavieru pavadījums Valdemāra Meļķa. Ieejai derīgas sarikojumu cikla abonementa kartes vai arī $2,- pieaugušiem un $1,- māc. iestāžu audzēkņiem. Bērniem līdz 12 g. vecāku pavadībā ieeja brīva.

Nākošais sarikojumu cikla koncerts 7. novembrī, kuŗā dziedās Paula Brīvkalne Zaigas Oreš klavieru pavadījumā.

„Gada tirdziņš", kā bija nosaukts 18. oktobrī Jaunatnes kopas sarikotais Bērnu rīts, radīja sevišķi dzīvu ievērību kā kuplajā apmeklētāju skaitā, tā latviešu skolas skolēnos. Ar spraigajām praktiskajām nodarbībām, kuŗas bija ļoti saistošas, bērni izpelnījās īpašu naudu, par kuru tie tirdziņā varēja iegūt patikamas lietiņas, pat ūdens klinģerus. Rītu ievadīja skolas pārzinis A. Kaugars, paskaidrojumus sniedza J. K. prce Juta Grīnberga, bet fragmentu par gada tirgu lasīja skolotāja Ginta Ķenģe.

Gatis Samsons, mācīdamies kolledžā un strādādams ar netatlaidību un centību ticis pie ģimenes mājas. B.

84 g. vecumā, 18. oktobrī, acīs. uz mūžu slēdza Anna Bērziņa, laipnā un darbīgā Rinkušu ģimenes locekle. Viņu izvadīja pēdējā dusā 21. oktobrī uz Riversides kapu latviešu nodalījumu.

INDIĀNĀPOLĒ

Sortridžas vidusskolas (Indiānāpolē) matēmatikas klubā par priekšnieci 1959./1960. mācību gadā ievēlēta šīs skolas audzēkne — latviete Ārija Šteinmane.

Indiānāpoles latviešu ev. - lut. draudzes Pļaujas svētku dievkalpojums 4. oktobrī šogad bija apvienots ar draudzes 8 gadu pastāvēšanas atceri. Svētku dievkalpojumu vadīja draudzes mācītājs Pēteris Nesaule un draudzes dibinātājs māc. Egons Rūsa, bet ar piemērotiem mūzikāliem priekšnesumiem to kuplināja nelielais draudzes koritis (2 dziesmas), draudzes ērģelnieces Auroras Zvejnieces vadībā un plaši pazīstamā Latviešu trio mūziķis vijolnieks Viktors Ziedonis (2 vijoles solo).

Latviešu novada dziesmu svētku Indiānāpolē (1960. g.) ietvaros paredzētajai gleznu un daiļamatniecības izstrādājumu izstādei savus darbus jau pieteikuši 18 latviešu gleznotāji. Dalībnieki vēl var pieteikties. Izstāde paredzēta vietējā John Herron mākslas mūzeja telpās.

G. G.

Padomju Savienība mēģina palielināt eksportu Kanadā

Līdzšinējā ārējās tirdzniecības bilance Padomju Savienībai ar Kanadu bija pasīva. Eksporta preču attiecība bija 1:6 par sliktu Padomju Savienībai pagājušā gadā. Lai pavairotu eksportu uz Kanadu, Padomju Savienība liek priekšā Kanadai pārkārtot tirdzniecību līdz attiecībai 1:2 Kanadai par labu. Pagājušā gadā Kanada pārdevusi savus ražojumus Padomju Savienībai $18.900.000,- vērtībā un iepirkusi no Pad. Savienības $3.200.000,- vērtībā. Šinī gadā, laikā no gada sākuma līdz augustam, Kanada pārdevusi Pad. Savienībai $'0.900.000,- un iepirkusi $676.000,- vērtībā. Šāds stāvoklis nav sevišķi pa prātam Padomju Savienībai, tāpēc tā mēģina paaugstināt savu ražojumu eksportu uz Kanadu.

VERMILJONAS MEDĪJUMU REZERVĀTS KANADĀ

Daudzi ļaudis Kanadā un ārpus tās pazīst slaveno Žaka Mainera putnu patvertni Ontario provinces Kingsvilles tuvumā, bet nedaudzi būs jebkad dzirdējuši par kādu citu mazāku meža putnu patvertni, ko sauc par Vermiljonas medījumu rezervātu.

Šis rezervāts atrodas pie Larčvūdas, Livakas lieliceļa malā, kādas 22 jūdzes no Sadberijas. Tā ir viena no nedaudzajām privātajām putnu patvertnēm Kanadā. Tās īpašnieks un vadītājs ir 27 g. v. Bils Hrinivičs, vecākais dēls J. Hriniviču ģimenē, kas Kanadā ieceļojusi no Ukrainas. Bills ir šī interesantā pasākuma dvēsele, kaut gan daudz nopelnu pieraksta palīdzībai, ko viņam snieguši sirmie vecāki un jaunākais brālis Eižens. Bills milējis medības no bērna dienām, un meža zvēru un putnu bija pa pilnam viņa vecāku 320 akru farmā.

Interesanti papētīt, kas pamudināja Bilu, kaislīgu mednieku, uzsākt pirms 5 gadiem šo neparasto, bet vērtīgo darbu — aizsargāt meža pīles, zosis un citus putnus, nevis tos nokaut? Savās pēdējās medībās Bils uzgāja smagi ievainotu pīli. Tā visa bija asiņu pārklāta, bet vēl arvienu cīnījās par savu dzīvību un skatījās uz Bilu, it kā lūdzot palīdzību. No tā brīža viņā radās sirdsapziņas pārmetumi, un viņš apņēmās kaut ko darīt, lai dotu iespēju pīlēm un citiem putniem dzīvot mierā un vairoties.

Un tā, pēc pārrunām ar saviem vecākiem, viņš ieguva viņu piekrišanu rezervēt vērtīgu zemes gabalu pie pašām saimniecības ēkām. Īpaši tēvs deva svētību šim pasākumam.

Tā kā īpašumā nebija ezera, tad galvenokārt rokām izraka lielu dīķi, kas aizņem gandrīz vesela akra platību. Vēlāk dīķa vienā galā uzbūvēja dažas mazas saliņas, lai putniem būtu droša vieta, kur viņi savas lizdas. Ūdeni dod avotains strautiņš, kas šķērso farmu.

Daudzas pīles un dažas Kanadas zosis paliek rezervātā visu vasaru. Tās uzaudzina jaunos putnus, kas aizlido rudenī. Ja tie ir par jauniem, lai lidotu uz dienvidiem, tie pārziemo kādā šķūnī. Dažus putnus ievaino mednieki, un tos kopj, kamēr tie spēj aizlidot vai paliek, lai perētu uz vietas. Galvenokārt pavasaŗos un rudeņos, kad gāju putni uzsāk savu ceļojumu, rezervātu izmanto pilnos apmēros. Tur nosēžas tūkstošiem putnu, lai atpūstos un paēstu. Putniem rezervē divus pilnus akrus nenovāktas labības. Citos gada laikos Bils piegādā pārtiku uz sava rēķina, un barošanu galvenokārt veic viņa vecāki.

Pašlaik brīvos brīžos Bils sprīdzina ar dinamītu farmas purvaino daļu, lai izveidotu mazus dīķīšus. Viņš veic arī bez atlīdzības meža dzīvnieku aizsargāšanas darbus kaimiņu īpašumos, kā, piemēram, ielaižot upēs plankumaino foreli un uzraugot bebru kolonijas. Viņš arvienu ir aizņemts un vēlās savu dzīvi veltīt dabai un tās saglabāšanai, bet vislielākais viņa nolūkos ir apcelot visu Kanadu, lai parādītu jauniem cilvēkiem, kā iesākt rezervātus viņu pašu īpašumos, tādā ceļā saglabājot vairāk ūdensputnu sugas no izniešības.

Daudz ļaužu no Sadberijas apkārtnes vasaras mēnešos ierodas Vermiljonas medījumu rezervāta, lai patīkami pavadītu dažas stundas, vērojot meža putnus un baudot dabas prieku un skaistumu. Skolotāji bieži aizved tur savus audzēkņus, lai parādītu tiem tieši dabā, ne tikai grāmatu illustrācijām un izbāztiem paraugiem, dabas un meža dzīves skaistumu.

Tomēr ir bēdīga ziņa, ka šo rezervātu, kuŗā Hriniviču ģimene ir ieguldījusi neskaitāmas smaga darba stundas, dārgu laiku, un tūkstošiem dolaru, tuvākā nākotnē būs jāizbeidz. Ģimenei nav izdevies dabūt no ārpuses financiālu atbalstu. Darba slodze vienai ģimenei ir par smagu, un bez morālas un materiālas palīdzības rezervātam būs savus vārtus varbūt jāslēdz. Kādas ģimenes sapni satrieks, un visa Kanada par tā tiesu būs kļuvusi nabadzīgāka. Jācer, ka tas tomēr nenotiks.

Beļģijas karalis aicina palīdzēt bēgļiem

Beļģijas karalis Boduēns radiofonā un televizijā 15. oktobrī teica šāda satura runu:

„Dārgie tautieši! „Bēgļi" un „pārvietotās personas" ir apzīmējumi, kas kļuvuši parasti mūsu valodā, bet vai esam arī pietiekami padomājuši, ko tie īsti izsaka? — Apvienoto Nāciju iniciātīvas mērķis tieši ir mūs piespiest par to padomāt, atmodināt mūsu labo gribu un sadarbību, lai mazinātu to cilvēku postu, kuŗiem mūsdienu chaoss ir atņēmis viņu mājas, mantu un pat dzimteni. Es lūdzu visus piedalīties sagādāt materiālu atbalstu, kas vajadzīgs šī posta mazināšanai. Es lūdzu arī uzklausīt jūsu sirds atbalsi.

Neieskatīsim šos bēgļus par „pārvietotiem" vai „ārzemniekiem", bet gan par cilvēkiem, kuŗu ciešanu daļa ir bijusi lielāka kā mums, un kuŗiem tādēļ arī jāparāda vairāk mīlestības. Varbūt, ka tad murgu ainas, ko tie vēl arvien redz acu priekšā, zaudēs savu asumu.

Mēs viņiem palīdzēsim atgūt ticību cilvēcei, un viņi varēs atkal saskatīt cerības gaismu, kas tiem pārāk ilgi bijusi liegta. Tas ir mūsu pienākums, tāpat kā ģimenei, kas cenšas uzmundrināt un sasildīt ar sirsnību savus nelaimīgos brāļus."

Sakarā ar minēto, Beļģijas Latviešu Nacionālās Komitejas priekšsēdis K. Gulbis pateicās karalim par viņa dziļi cilvēcīgo runu, pārvietoto personu labā un, izlietojot šo gadījumu, Beļģijā dzīvojošo latviešu vārdā izteica visdziļāko pateicību karalim un beļģu tautai par patvēruma tiesībām un draudzīgo atbalstu, kas aizvien bijis sastopams šinī zemē.

KAD STATISTIĶI IEKRĪT

ANGLIJAS TAUTAS NOSKAŅOJUMA APTAUJAS ORGANIZĀCIJAS NESPĒJ NOTEIKT VĒLĒŠANU REZULTĀTUS.

19. gadsimta otrā pusē slavenais angļu rakstnieks un valstsvīrs Disraēli kādreiz sacīja, ka pasaulē esot trīs dažāda veida meli: meli, nolādēti meli un statistika. Ar pēdējo paši angļi tagad pamatīgi iekrituši.

Visiem zināms fakts, ka nesenajās Anglijas vispārējās vēlēšanās ar lielu pārākumu uzvarēja ministru prezidenta Mekmillena konservātīvie. Bet pirms 8. oktobŗa vēlēšanām izdarītās aptaujas to nebūt nenorādīja. Britu tautas noskaņojumā aptaujas institūts, tikai dienu pirms vēlēšanām, pareģoja, ka konservātīvie uzvarēs strādniekus tikai ar 1,5% vairākumu.

Lai noskaidrotu, kā vēlēs apmēram 28 milj. angļu balstiesīgo, aptaujas darbinieki intervēja 2.500 cilvēku, kuŗiem būtu bijis jāreprezentē angļu tautas šķērsgriezums. Minētiem cilvēkiem vaicāja: „Par ko jūs domājat balsot nākamajās vispārējās vēlēšanās?" Šīs aptaujas rezultāti rādīja, ka 40,5% balsos par konservātīviem, 39% par sociālistiem, 4% par liberāļiem, kamēr 16% intervēto atbildēja, ka viņi nezina, par kādu partiju savas balsis nodot. Atsevišķas aptaujas izdarīja arī vairāki lielāki laikraksti, to starpā Londonas „Daily Express" un Mančesteras „Guardian". Arī tie paredzēja Mekmillena uzvaru, bet ar saviem datiem netika ne tuvu istajiem vēlēšanu rezultātiem.

Dzīvojot aptauju laikmetā, kur bieži vien veselas rūpniecības nozares balsta savu produkciju uz iepriekšēju informāciju par ziepēm, kas cilvēkiem

AR KO SIRGST KANADAS CIVILĀ AIZSARDZĪBA?

Ģenerālmajora Hetona atlūgšanās no amata atkal pacēla veco un biedinošo Kanadas civilās aizsardzības problēmu, jo viņš faktiski, ja ne oficiāli, bija valsts civilās aizsardzības koordinātors. Pēc astoņiem gadiem, kuros šim mērķim ir izdoti kādi 45 miljoni dolaru, mums ir visai maz ko parādīt. Un bieži sekojoši civilās aizsardzības galvu atlūgumi, vispirms ģenerāļa Vortingtona 1957. gadā un tagad ģenerāļa Hetona, rāda, ka pastāv nenoteiktība un nevienprātība visaugstākā līmenī par to, kā šo problēmu būtu jāatrisina.

Dominijas valdība ir daudz darījusi, lai ievestu kārtību civilās aizsardzības lietās, vispirms nododot galveno atbildību par to armijai. Pēdējo, kā regulāro, tā milicijas sastāvdaļu, tagad apmāca kodolieroču laikmeta „pārdzīvošanas operācijām". Diemžēl, nepietiek ar to vien, ka tikai armijai liek rūpēties par itin visu. Valsts „pārdzīvošana" ir atkarīga no katra pilsoņa rīcības un sistēmas, kas šo rīcību pareizi vada un koordinē.

Kā zināms, kodolieroču trieciens sagraus visstiprākās celtnes, karstuma vilnis sadedzinās visu, un būs vajadzīga visai stingra aizsargdzība, lai izsargātos no momentānas radiācijas. Bet dažādos attālumos no triecienu centra, atkarā no kodolieroču spēka, efekti būs samērā mazi: gaisa spiediens nebūs lielāks par stipra vēja pūtienu, karstuma uzliesmojums aizdedzinās sausus krūmus un līdzīgas lietas, bet pats par sevi nekādu postu nenodarīs, samērā viegls galvas apklājs aizsargās pret radiāciju.

Ja pilsoņi nezinās, ko darīt, un tiem nebūs attiecīgo ierīču, tad kodoleksplozija būs ar daudz tālākejošām sekām, daudz briesmīgāka nekā tai būtu jābūt. Ja nebūs rokas ugunsdzēsības ieroču, tad mazie ugunsgrēki izaugs par lieliem ugunsgrēkiem un varēs iznīcināt veselu apmetni. Ja jaudim nebūs radiācijas mērošanas ierīču, tie mirs, jo uzturēsies tādā apvidū un laikā, kad vēl nebūs tur droši atrasties.

Var teikt, ka bez piemērotas civilās aizsardzības organizācijas, ko atbalsta visi pilsoņi, kodolieroču uzbrukuma efekts var būt daudzreiz ļaunāks dzīvību un īpašumu zaudēšanas ziņā, nekā tas būtu, ja katrs piedalītos aizsardzībā apmācīts savam uzdevumam.

To ir sapratušas dažas zemes, kam ir priekšzīmīga civilās aizsardzības organizācija, kuŗā katram obligāti jāiesaistās. Zviedrija ir ievērojams piemērs efektīvai civilās aizsardzības iekārtai. Ģenerāļi Vortingtons un Hetons aizstāvēja tādu pašu kārtību Kanadā. Bet viņiem nebija sekmju, tie galu galā bija spiesti uzdot, jo jāsaduŗas ar vienaldzību pat dažās oficiālās aprindās.

C. S.

BIVERBRUKA MĀKSLAS GALERIJA

(C. S.) — Lords Biverbruks, kas dzimis Ontario, dzīvo Anglijā, bet ieskata Jaunbrunsviku, kur viņš pavadījis jaunību un agros vīra gadus, par savu dzimto provinci, ir dāvājis Frederiktonas pilsētai brīnišķīgu mākslas centru — Biverbruka mākslas galeriju. Tas ir vēl viens kāda vīra, ko pamatoti sauc par Piejūŗas mecenātu, devības piemērs.

Dāvinātājs, kam tagad jau ir 80 gadu, bet kas vēl arvienu ir tikpat spraigs kā agrāk, pats personīgi bija klāt spožajā atklāšanas ceremonijā. Tāpat bija klāt arī viņa draugs un konkurents britu laikrakstu izdošanā — Reijs Tomsons, Jaunbransvikas, Ņufoundlendas un Jaunskotijas premjēri, Ontario vicegubernātors un vēl daudzi izcili viesi. Tā kā galerija ir dāvana Jaunbransvikas iedzīvotājiem, atklāšanas ceremonija notika zālienē ēkas priekšā, un tūkstošiem pilsētnieku bija ieradušies, lai būtu klāt šai notikumā.

Biverbruka mākslas galerija ir cēla balta celtne, ar skatu uz Sandžona upi. Tās galvenā zāle ar lieliem skatu logiem upes pusē dod iespēju apmeklētājiem vienā un tai pašā laikā baudīt kā mākslas, tā arī dabas jaukumus. Apgaismojums un eksponātu novietojums ir vismodernākais, lai gleznas varētu skatīt vislabākā veidā.

Un tur tiešām ir daudz ko redzēt. Starp britu klasiskā perioda meistariem reprezentēti Reinolds, Hogarts, Geinsboro, Konstebls, Terners. Tur ir arī spoža Kanadas mākslinieku gleznu izlase, kā piemēram, Lavrensa, Herissa, Emilijas, Karra un Horācija Vokera; starp tām kāda vienreiziga Kornēlija Krīghofa darbu grupa. No pēdējā darbiem tur ir kādi 25, kuŗus dāvājis Dr. M. J. Boilens, starp tiem arī Krīghofa meistardarbs — „Dzīres". Par šo Kanadas mākslinieka gleznu lords Biverbruks samaksājis visaugstāko cenu, kāda jebkad te maksāta — 25.000 dolaru. Reprezentēta arī modernā māksla. Šai grupā visvairāk acīs duŗas Salvadora Dali gigantiskais audekls Santiago.

Mākslas vērtību un ietekmi uz tautas attīstību nevar mērot dolaros un centos. Kaut lorda Biverbruka dāvanu vērtē uz 3 miljoniem dolaru, tas īstenībā neizteic nozīmi, kas galerijai būs Piejūŗas apgabala dzīvē. Dr. V. G. Konstebls, agrākais Bostonas daiļo mākslu muzeja direktors, savā atklāšanas runā teica: „Šī ir Atlantijas provinču pirmā mākslas galerija . . ., pasniedzot to tautai, lords Biverbruks ir iededzinājis sveci Jaunbransvikā, kas nekad nenodzisīs."

Baletdejotājs Indriķis Lipkovskis un balerīna D... ntra Vanga pag. vasarā apceļoja vairākas Eiropas valstis. Vanga saistījusies Dekuvas baletā Francijā.

KOMŪNISMA PANIKUMA PĒTĪJUMS

„THE FROZEN REVOLUTION" by Frank Gibney, Farrer, Straus and Cudahy, Ņujorkā

(Ambassador Books, Ltd., Toronto), izdevums, 269 lpp.

Autors, kas vairāk vai mazāk Autors atstāsta, ka polu drospārvalda 4 valodas un ir daudz migai rīcībai gandrīz bija panācējojis, savu darbu ar īpašu kumi. Tas arī parāda, kāpēc tā apakšvirsrakstu ir nosaucis par bija nolemta „iesaldēšanai", un „komūnisma panākuma pētījukāpēc tā bija tik svarīgs notijumu". Tas ir apcerējums par kums mūsu dienu brīvai pasauPoliju pēc 1956. gada notikulei.

miem.

Kopš 1917. gada Krievijas revolūcijas Eiropā nav bijušas revolūcijas līdz pat 1956. gadam, kad tur notika divas revolūcijas: Ungārijas revolūcija, ko apspieda krievu tanki, un Polijas revolūcija, kas bija guvusi pus panākumus, pirms to „iesaldēja".

Sākot ar Gomulkas atgriešanos pie varas 1956. gada rudenī, autors tēlo komūnistu partijas grūtības, ar kādām tai atkal ir jāsaduŗas 1959. gadā, kā arī ārkārtīgo poļu katolicisma lomu, cilvēcīgās problēmas agrākos Vācijas apgabalos un drosmīgo Polijas intelligences ciņu. Viņš met arī skatu uz Polijas gadsimteņiem ilgo vēsturi un tās drausmīgajiem piedzīvojumiem pēdējā karā.

Viņš arī pakavējas pie komūnistu praksē iemiesotām politiski ekonomiskām pretrunām. „Poļi, izdaridami savu „iesalušo revolūciju", saka autors, „ir aizgājuši daudz tālāk par ungāriem imperiālās komūnistu sistēmas iznīcināšanas ietekmē . . . Drausmīgi skaidri ir parādīti agrākō komūnistu režīmu noziegumi. Pūloties tos izlabot ar viņu pašu metodēm, Polijas nacionālie komūnisti devuši uzskatāmu mācību par šīs sistēmas dzīves veida politisko un saimniecisko satrunēšanu, nerunājot jau nemaz par morālisko pusi. Konflikti brīvību un apspiestības starpā valsts iekšienē ir devuši jaunu mācību pasaulei, kas ir vienreizēja — jo brīvās sabiedrības paražas, kur vien pol tās ieveda, nekavējoties šāka izspiest komūnistu metodes . . . Polijas pusbrīvība ir inficējusi pārējo komūnistu pasauli. Nav labāka pierādījuma, kā pašu padomju līderu pastāvīgās pūles noslāpēt „iesalušo revolūciju" un ievadīt to savā pašu šļūdonī".

Budzis

KĀ VAR KĻŪT PAR MILJONĀRU?

„HOW I TURNED $1.000,- INTO A MILJON IN REAL ESTATE — IN MY SPARE TIME"

by William Nickerson, The Musson Book Co., Ltd. izd., 497 lpp. Cena $4.95

Grāmata grib katru pamācīt, kā ar vidējām spējām, ar vidējiem ietaupījumiem un vidēju laimi kļūt par miljonāru! Tas ir galvenokārt paša autora dzīves un panākumu stāsts, kas pat izpelnījies „bestsellera" godu, jo nekad nav trūcis cilvēku, kas savā brīvajā laikā nesapņotu kļūt par miljonāru, īpaši šinī kontinentā!

Ar zināmiem aizspriedumiem šo rindiņu autors ķērās pie šīs nesagaidot no tās neko daudz, bet drīz bija spiests pārliecināties, ka, par spīti diezgan izplūdušam stāstījumam, tanī var atrast arī daudz tāda, kas varētu interesēt nekustamu īpašumu īpašniekus. Populārā veidā autors lasītāju ievada nekustamu īpašumu tirdzniecības un spekulācijas pasaulē. Autors ir amerikānis, bet viņa pieredze ir vērtiga arī citu zemju iedzīvotājiem.

Katrā ziņā nevienam, kam jebkad ir jāsaskaras ar nekustamu īpašumu pirkšanu vai izīrēšanu, nebūs garlaicīgi šo darbu izlasīt.

Budzis

MONTREĀLĀ
Europe Stationary
1980 St. Catherine W.,
dabūjami
LATVIJA AMERIKĀ
atsevišķi numuri

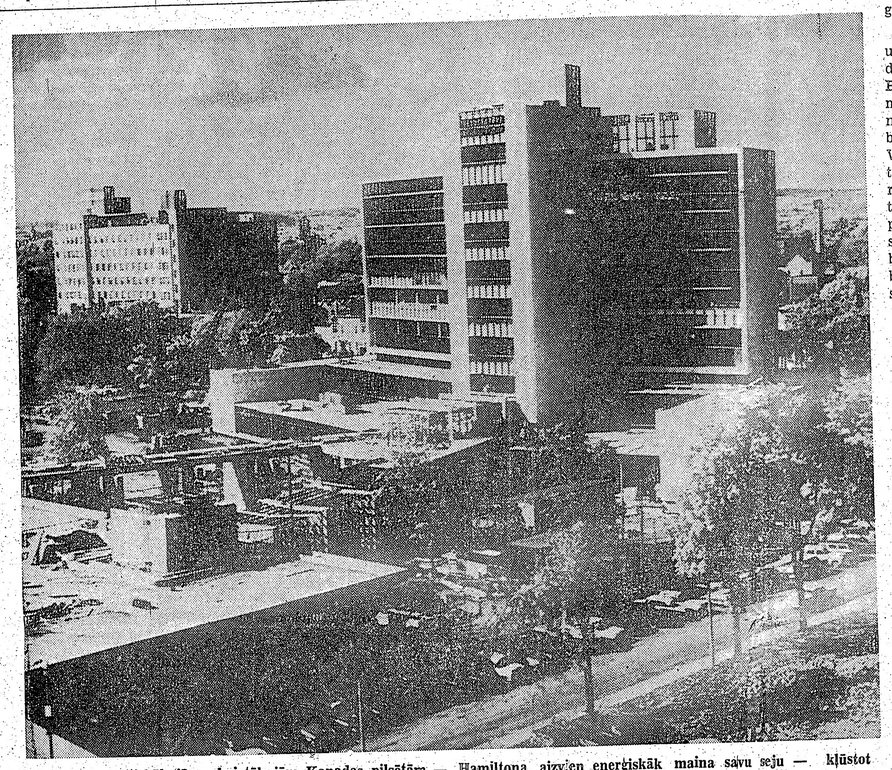

Viena no antiskākajām, skaistākajām Kanadas pilsētām — Hamiltona, aizvien enerģiskāk maina savu seju — kļūstot modernāka, dižāka, plašāka. Sai uzņēmumā skaāam Hamiltonas sirdi — jauno pilsētas valdes namu līdz ar apkārtējām celtnēm, kas pamazām aug un veidojas.

KATSKIĻĻU KALNOS

VASARAS CEĻOJUMA ATMIŅĀS

II

25 akru lielā apvidū ir uzceltas vairākas celtnes holandiešu stilā, kur iekārtotas un tiek demonstrētas kā senā stiklu pūšanas māksla, senā un modernā Holandes keramikas veidošana un dedzināšana, koka tupeļu gatavošana, senā un modernā sveču liešana dažādās figūrās un krāsās, tā arī piemiņas stendi ar holandiešu izstrādājumiem un saldumiem no Holandes. Ir uzcelta arī maza bazniciņa miniatūrā; tās iekārta ir tādā, kāda tā bijusi ieceļotāju laikos. Pie sienas ir kastīte, kur katrs var ziedot kādu ārtavu, kas tiek izmantota teoloģijas studentu stipendijām, neškirojot pēc tautībām vai konfesijām. Šai mazajā holandiešu ciemā saista viss. Netālu no celtnēm vējš nemitīgi griež mazos dzirnavu spārnus, un dižķiti peld pīles. Apkārt staigā holandiešu tērpos meitenes, kas sarunājas savā starpā holandiski un uzsmaida katram apmeklētājam.

Tur varat arī kādā ēkā atspirdzināties un remdēt izsalkumu. Lielā pavardā, kā senāk, ātri uzcep pasūtināto, tikai baudāmais viss ir amerikānizēts. Galvenajā pievārtu mājā var iegādāties indiāņu gaumē darinātus priekšmetus, kā arī skatu kartes. Interesants ir iepirkšanās veids. Pie ieejas jau saņemat karti, un, ja ko pērkat, tad holandiešu meitenes ieraksta priekšmeta nosaukumu un cenu, iesaiņo un varat iet tālāk, bet pie izejas karte jāuzrāda un jāsamaksā, ja karte ir tukša, tā jānodod atpakaļ.

Pa kalnu pakāji var nobraukt ar zirgiem senlaicīgos ratos, kas krata tā, it kā brauktu ar siena vežumu pa akmeņainu ceļu. Šo ceļu esot braukusi arī karaliene Julianna.

Nobraucot kalna pakājē, jūs redzat indiāņu telti, šaujamos rīkus, medību trofejas un daudz citu lietu. Paskaidrojumus par visu sniedz indiāņu drēbēs tērpies vīrs un atvadām bērniem pasniedz pa skaistai spalvai.

Aizved arī uz to vietu, kur Rip Van Vinkle bieži medījis un šodien vēl nav ne kociņš nocirsts.

Ar 19. g. simteņa „bāniti" var izbraukāties pa pakalniem un tad atgriezties kalnā, kur kā bērnu, tā pieaugušo interesi saista neliela celtne, kuŗā iekārtots leļļu teātris un vairākas reizes dienā izrāda Rip Van Vinkles fantastisko sapni. Spēle ir ļoti dzīva un gluda un aizrauj skatītāju. Kā brīvdabas izrādē, nosēžas gan uz soliem vai arī uz celmiem, vai turpat zālītē. Aizturētu elpu visi gaida, kad pavērsies aizkars.

Aizkaram paveŗoties, redzami Katskiļļu kalni, ielejas. Tad uznāk Rip Van Vinkle ar savu suni Vilku, un spēle sākas. Tā rit raiti un skatītāju aizved tai laikā, kad viņš aizmigdams redzējis brīnišķīgo sapni.

Leģendas saturs īsumā šāds: Palenvilles ciemā, Katskiļļu kalnu pakājē pirms daudz gadiem dzīvojis kāds vienkāršs, bet ļoti labsirdīgs vīrs, vārdā Rip Van Vinkle (Winkle). Darbu viņš mīlējis, — ja kas bijis jādara, tad vienmēr lijis lietus. Viņam bijis viss viens, ko viņš ēd. Žēl bijis peniju iztērēt, bet mārciņu nopelnīt negribējis. Bieži viņš sēdējis krodziņa priekšā no rīta līdz vēlam vakaram, stāstīdams bērniem un pieaugušiem dažādus stāstus un noraudzīdamies bērnu spēlēs. Rip Van Vinkle bijis ļoti izpalīdzīgs, ko arī bieži izmantojušas ciema sievas. Paša mājas palikušas novārtā. Sēta krituši kopā, un dienu no dienas iekoptā zemē kāds stūrītis palicis atmatā, līdz vairs tikai pavisam mazs lauciņš bijis apstrādāts. Nelīdzējušas ne sievas lūgšanās, ne bāršanās. Tādos gadījumos viņš bieži aizgājis kalnos medībās šaut vāveres un putnus.

Kādā dienā Rip Van Vinkle atkal aizgājis kalnos medībās. Pārlicis bisi pār plecu un paņēmis līdz savu suni, nonācis kalnos, no kurienes pārredzējis skaistos kalnus ar bagātīgiem mežiem un ielejā Hudsonas upi, tā viņš vērojis saulesrietu. Sācis jau mesties tumšs, un Rip Van Vinkle lēnām sācis soļot uz mājas pusi, bet lai sasniegtu ciemu, būtu jāiet caur dziļu tumsu.

Te pēkšņi viņš izdzirdis 2 reizes saucam savu vārdu. Pagriezies un, visapkārt skatīdamies, neko nevarējis ieraudzīt. Atkal viņš dzirdējis divi reizes sevi saucam. Suns Vilks sācis riet, glauzdamies klāt savam kungam un vēršot skatu uz to pusi, no kurienes balss nākusi, — no dziļās aizas. Tad arī Rip Van Vinkle skatījies uz aizas pusi un ieraudzījis kādu vīru lēnām kāpjam kalnā gar klinšainō krastu un kaut ko nesam uz muguras. Rip Van Vinkle bija pārsteigts, šai klusā un vientuļā vietā ieraugot cilvēku. Viņš domājis, ka tas kāds no kaimiņiem, kam vajadzīga viņa palīdzība. Kad vīrs pienācis tuvāk, izrādījies, ka tas ir svešinieks, lielu sapinkājušos bārdu, bieziem matiem un maza auguma. Viņa drēbes bijušas tādas, kādas holandieši valkājuši pirms seniem gadiem. Viņš nesis uz pleciem muciņu, kuŗā varējis būt alkohols. Vīrs metis Rip Van Vinklem ar roku, kas nozīmējis, ka arī viņam jānogaršo nestais dzēriens.

Te Rip Van Vinkle izdzirda varenu rūkoņu, līdzīgu pērkonam un brīžiem kā zvanu skaņas, kas tuvojušās arvien vairāk pāri kalniem.

Viņš ieraudzījis virus, ģērbtus senlaicīgās drēbēs, visiem bijušas lielas, gaŗas bārdas, krāsainas un dažādu paveidu. Aiz jostām viriem bijušas aizspraustas makstis ar gaŗiem nažiem. Visa šī vīru grupa Rip Van Vinklem atgādinājusi kādu flāmu gleznu, kas ciemā bijusi atvesta līdz ar pirmiem ieceļotājiem. Viņi ritinājuši savādas bumbas, kas sacēlušas lielu troksni. Vīri tuvojušies Rip Van Vinklem un ieņēmuši viņu savā vidū. Tad viri lējuši muciņas saturu lielā rieviņā krūzē, un visa sabiedriba dzērusi klusēdama. Pēc tam viri atgriezušies pie savām spēlēm, bet Rip Van Vinklem acis sākušas jau vērties ciet. Dzēriens bijis garšīgs un atgādinājis senās dienas Holandē. Viņš apsēdies pie liela koka un no lielās krūzes dzēris kādus malkus, līdz viņa galva noslīgusi un acis aizvērušās.

Kad Rip Van Vinkle atmodies, viņš atradies sēžam pie zaļa celma, no kurienes viņš bija redzējis viru nākam, ar muciņu uz pleciem. Viņš izberzējis acis. Bijis skaidrs un saulains rits. Putni čivinājuši krūmos, un ezis, savilcis savu adatu kažoku, lēnām aizslīdējis gaŗām. Rip Van Vinkle domājis: „Es taču neesmu gulējis visu nakti." Bija pazuduši viņa flinte un suns. Viņš saucis un saucis savu Vilku, bet atskanējusi tikai tukša atbalss. Rip Van Vinkle bijis apaudzis gaŗu bārdu, bieziem matiem un viņš domājis, ka viri izspēlējuši ar viņu joku. Saule jau bijusi gabalā, un viņam gribējies brokastot. Cits nekas neatlicis kā doties mājās. Un viņš uzsācis ceļu uz mājām, domādams, kādas nepatikšanas viņam gaidāmas no sievas.

Atgriežoties ciemā, Rip Van Vinkle saticis svešus cilvēkus. Visi bijuši ģērbušies citādi, nekā viņš bijis pieradis. Visi uz viņu skatījušies, bērni skrējuši pakaļ un raustījuši aiz pēdu gaŗās bārdas. Daudz jaunu māju bijis uzcelts ciemā, bet visi vārdi bijuši sveši un Rip Van Vinkle domājis: „Tā taču ir mana mājvieta. Lūk augstie kalni, un tur tek Hudsonas upe!" Viņš brīnijies, kas noticis ar viņa ciemu. Nonākot pie savas mājas, viņš atradis to sagruvušu un tukšu. Tad viņš aizgājis pie vecā krodziņa, kur allaž dienām bija sēdējis, bet arī tā vairs nebijis. Tā vietā bijusi uzcelta liela koka māja, ar lieliem logiem ar uzrakstu uz durvīm: „Jonathana Doolittle apvienotā viesnīca." Svešs karogs plīvinājies virs viesnīcas durvīm un liels uzraksts bijis ar ģenerāla Vašingtona vārdu. Rip Van Vinkle iegājis telpās, kas bijušas ļaužu pilnas, tie pulcējušies Kongresa locekļu vēlēšanām.

Tā Rip Van Vinkle kalnā nogulējis 20 gadu. Viņa sieva pa to laiku mirusi, bet vēlēšanās viņš saticis savu meitu ar bērnu uz rokas. Viņas vīrs bija strādīgs zemkopis, un tā Rip Van Vinkle aizgājis dzīvot pie savas meitas, bet bieži gājis uz viesnīcu un stāstījis visiem savus piedzīvojumus kalnos. Pēc daudziem gadiem Rip Van Vinkles sapnis ir piepildījies, un viņa ciemā Panevillē ir liels un skaists golfa klubs, kas nosaukts viņa vārdā.

Desmit minūšu gājienā no šīs burvīgās Rip Van Vinkles atpūtas vietas, kalna (380 pēdu virs jūŗas līmeņa) galā ir liela viesnīca — koka celtne, kas celta pirms 156 gadiem, bet savu darbību izbeigusi jau pirms 15 gadiem. Viesnīcas sienas ir iebrukušas, kolonnas apdrupušas, un viss izskatās pēc postažas. Viss ir aizaudzis, un rets zieds redzams nezālēs. Agrāk tur pavadījuši atvaļinājumu daudz Eiropas bagātnieku. Istabas bijušas 500 viesiem ar visām ērtībām. Ūdens piegādāts no 4 jūdžu attāluma pa caurulēm. Visu istabu logi bijuši tā iekārtoti, ka varēts pārredzēt kalnus un ielejas. Viesnīcas priekšpusē ir liels balkons līdz stāvā krasta malai, no kurienes var pārskatīt skaistos Katskiļļu kalnus ar brīnišķīgu skatu uz ieleju un Hudsona upi. Šī skaistā panorāma aptver 10.000 kvadrātjūdžu. Nedaudz zemāk ir neliels ezers, kur var kārtīgi izpeldēties. Daudzi šeit ierodas ar teltīm, pārnākšņo mežā ezera tuvumā. Ezera vienā pusē ir iekārtotas ēdiena gatavošanas vietas un arī režģi desiņu vai gaļas cepšanai.

Ne visai tālu no Heines Falls pie Highmount ir valsts parks, kas iekārtots slēpētājiem un nodots publiskai lietošanai 1950. g. janvārī un saucas Belaire kalnu slēpēšanas centrs. Līdz stāvai kalna nogāzei ved apm. 3 jūdzes gaŗš, labs ceļš, var atpūsties lielā kalnā ēdnīcā, iebaudīt un stiprināties, tad uz stāvo kalnu virsotni brauc ar lifta krēsliem, kas stundā var pārvest 400 apmeklētāju. Šai vietā krēsla lifti darbojas kā ziemu, tā vasaru, bet divi mazākie tikai ziemā.

Balaire kalns ir 3.420 pēdu virs jūŗas līmeņa, un no šī kalna — parka — redzam Katskiļļu kalnu apkārtne. Apmešanās vietu šai kalnā nav, bet tuvējā ciemā un ārpus ciema ir viesnīcas, moteļi un tūristu mītnes. Šai plašajā parkā ir iekārtota slēpēšanas apmācība ziemā, sākot ar iesācēju grupu.

Kā kalnā, tā arī kalna pakājē ir veikali, kur var iegādāties visus atribūtus, kā arī drēbes, kas nepieciešamas slēpētājiem. Lai apmeklētājus kalnā nemocītu izsalkums, parkā ir iekārtota liela ēdnīca, kas pieejama kā ziemā, tā vasarā, protams, ziemā pastiprināti, jo slēpētāju skaits ir tūkstošos.

Kad ceļš nogriežas no Highmount uz kalnu, ceļa malā ir veci un aizauguši kapi. Gribētos teikt galīgi aizmirsti. Akmens piemiņas plāksnes ir dziļi zemē iegrimušas, un tikai uz dažiem var salasīt gadu skaitļus, kad aizgājēji pievienojušies veļiem. Šie skaitļi rāda 1742. g. un vēlākus. Tie bijuši pirmie ieceļotāji, kas sava darba sasniegumus atstājuši mantojumā pēctečiem. Starp tiem ir arī vēlāk apbeditī brīvības cīnītāji, jo pie to piemiņu plāksnēm bija iespraustī Savienoto Valstu karodziņi, kā pateiciba par sevis ziedošanu. Šādi karodziņi ir redzami vairākos veco kapos sakarā ar lielajām atceres svinībām. Tātad arī šo vientuļo un aizmirsto kapsētu, kāds ciema iedzīvotājs vai amatpersona ir atminējies. Tā karodziņš plīvo starp nezālēm, un pat smaržīgā dievkociņa nav, kas tik parasti bija vecos un aizlaistos kapos mūsu dzimtenē.

Apkārtnē ir vairāki golfu klubi un viesnīcas. Un kam ir slinkums aiziet uz ezeru, var izpelēdīties viesnīcas laukuma peldbaseinā.

Kalnos var baudīt ne tikai fizisku atpūtu, bet arī garīgu. Tagadējā Vudstokas ciemā sen, sen iebrauca svešinieki un apmetās uz dzīvi. Šai kolonijā bija stikla pūtēji, kas sāka praktizēt šai grūtajā mākslā, vairāk kā pusgadu simteni dzīvodami un strādādami ēnainā ielejā. Stiklu pūšana un to veidošana attīstījās, un radās arī iespēja savus ražojumus pārdot.

Vudstokas kalna malā apmetās arī īrijas bēgļi; tie apstrādāja kalnu zilpelēkos akmeņus.

Vēlāk, pieaugot Savienoto Valstu pilsētām, kalnos atpūtu meklēja vasarnieki. Tā šai ciemā ieradās kāds ļoti apdāvināts vīrs Ralfs Radklifs Vičards, kas domāja, ka Vudstoka ir īstā vieta mākslas centram kalnos, jo, mēchanizācijai attīstoties, cilvēka gara dzīve varēja pa-

(Nobeigums 8. lpp.)

Jāņa Veseļa

BLAUMAŅA LATVI

Dzejnieks Rūdolfs Blaumanis ņem mūs pie rokas, ved uz latviešu veco sētu, kāda tā bija, kad vēl mūsu zemi nebija izpostījuši nedz karī, nedz varmācīgi apvērsumi, nedz svešu varu nežēlība, nedz pārveidojušas jaunlaiku saimnieciskas pārmaiņas. Tur zem siltiem salmu jumtiem, aiz sveķainu dziedru sienām mēs apsēžamies pie sena mājas pavarda, kas tumšā met savu aicinošo spīdumu.

Rakstnieks stāsta par cilvēkiem, kas šajās mājās dzīvojuši, kur pagājuši viņu mūži ar darbu, milestību, kaislībām, ar dažādām iekšējām nesaskaņām, kas tomēr nav lauzušas paaudžu paaudzēs pārmantotas paražas, vērtības. Blaumanis ir šo ļaužu līdzgaitnieks, viņš vēro viņu likteņus, darbus, rakstura vājības ar mierīgu, mākslinieciski labvēlīgu skatu, nekur neizvirzīdams savu personību priekšā. Tie ir mūsu tēvi un mātes, vectēvi un vecāsmātes, ko viņš skatījis, kad viņi bija jauni, brašī puiši un meitas. Viņus rādīdams, viņš nesludina nekādas tikumiskas, dievestigas, sabiedriskas idejas, bet ļauj izvērsties cilvēku dabai pēc tās iekšējām dziņām, spēkiem. Šāds rakstnieka skats uz saviem varoņiem ir objektīvs, tīrs, jo ar to nesaistās nekādas praktiskas aplēses. Kaŗ sludina kādu tikumisku pamācību, tas spiests atkāpties no skaidras mākslas. Blaumanis to nekad nav darījis. Protams, viņam tēlotos varoņos ir savi mīluļi, kuŗu rakstura vājības viņš saprot un labprāt gribētu redzēt novērstas, bet, tos radīdams, viņš cenšas būt taisnīgs pret visiem. Viņam savi iekšķi par labu, jaunu kā tikumiskā, tā sabiedriskā ziņā. Jaunie, ja stalta meita iziet pie palaidņa, dzērāja puiša, bet vēl jaunāk, ja šī pati meita aiz materiālas aplēses, aiz spītības, aiz nogurumā grasās aiziet pie turiga, krietna, bet nemīlama vīrieša. Tāda ir Purva bridēja Edgara un Kristines problēma. Vēl jaunāk, ja jauna glīta meita atstāj viņai patīkamu puisi, lai appreecētos ar bagātu vecu saimnieku. Te ir Salnas pavasari problēma. Jāseko savai sirds tieksmei, pat ugunīgai kaislībai nevis materiāliem aplēsumiem. *Blaumanis brīvs savos lauku ļaužu vērojumos. Cilvēku pirmatnējās dziņas, kaislības nosaka viņa varoņu rīcību.*

Ja Kaudzīšu, Apsīšu Jēkaba darbos kaislības vēl nolaist gar malu kā tāla rūsa vasaras naktī, tad Blaumanim tās jau ir īsts pērkoņa negaiss, kas sagrauj, izposta cilvēka dzīvi. Rakstnieks, stāstīdams par lauku sētas iemītniekiem, nevairās rādīt asas sadursmes, traģiskus gala iznākumus, kas rodas, kaislībām skaistumu, sacīdam

Ievērojot šādas ... mākslas būtiskās īpaš... protams, ka viņš kļuv... mo ... isto latviešu drām... viņa stāsti veidoti ... drāmatisku kāpinājum... viņš noveli Pērkoņ... pārveido drāmā Pazuc... Purva bridēju — drā... Karsta uguns tiešām ... sadeg Blaumaņa varo... ņi šķistījās, dzidrāki, ... kļūdami.

Blakus dzīves, raks... nīgajai traģikai, neu... spēcīgas milestības ... miem Blaumanis r... dzīves jautro, liksmo ... smiekli dzirkstīt dzir... nav dzēlīgs izsmējēj... tuvs zeltainais līdzsv... mors, kas tēloto pers... risi apdvesē ar smaid... bu. To pašu milestīb... nopietnajās novelēs, ... sa smagus likteņus, ... vieglajos, jautrajos s... lugās parāda no sm... ses. Stāstā Paradīze ... clema lakstītāju, ka... lijies precēt, ieslēdz... vecā pūra lādē, otrā ... di ar tās iemītnieku... sāncenses, kas savu... na ieslēgto precinieck... dūmiem. Tāpat jo... milētāju pāriem jo ... jocīgi notikumi un ... sām personām par ... tājiem vai skatītāj... smu izsmiešanos.

Stāstīdams par ... cajā latviešu sētā, ... tur mākslinieciskā ... *Liels vārda mākslī...* bas tēlotājs, viņš ... raujas naturālu sīk... stīšanā, izvēlas tik... mērīgo. Viņa tēli ... veseli latvieši", bē... dvēseles sastrēgumi... tagad teiktu, komp... ir pilnvērtīgi, vispu... rakstuŗi, kas kustas... tu skaidrā gaismā.

Blaumanis sapro... iznākumus, kas rodas, kaislībām skaistumu, sacīdam

Tālivaldis Dangavs

PREZIDENTA IECELŠANA

NOVELE NO CIKLA „STRANDĒJUŠO SALA"

(8. turpinājums)

„Eso es, ka es visus izlingotu pa bāra durvīm kāds uz jums paskatītos," Naktssargs muldēja.

„Burvīgi," viņa apstājās," es vinemēr esmu ... sies spēcīgu virieti. Oh, tas tik bija apkampiens tod... Otrs nelikās saprotam aicinājumu atkal tāpat kampt, un gāja tikai uz priekšu.

Viņi nonāca pie ūdens torņa.

„Tas maksāja manam tēvam divdesmit tūkstoš... rani," meita piepeši pārgāja no erotikas uz his... grafiju.

Taču Naktsargam vis neinteresēja torņa vēstu... kas cits.

„Kāpsim augšā!" viņš ierosināja.

„Un ko tur?"

„Briniškigi ir uz platformas. Var justies kā Viduslaiku pilstorni."

„Ko tas dod?"

„Var lūkoties izplatījumā no pamales līdz pa... Filozofēt. Samirkšķināties ar zvaigznēm."

„Kad es redzu zvaigznes, man vienmēr nāk ... nauda, un man jānopūšas, ka mums vēl nav tik d...

„Kāpsim," skanēja vilinoši.

„Mani uznesisit?"

„Nē, uz savām rokām nesīšu, kuŗa mācēs ... manas vientulības ērkšķu kroni."

„Un kuŗa tā būs?"

„Neesmu gaišreģis."

„Ne, ne, pati gan neiešu kaklu lauzt! Kādam ... būt lielais laimests."

Kaut dzirdējis pēdējo teikumu, virietis iejautā nepilnā prātā:

„Un ko tad darīsim?"

„Iesim uz tēva kabinetu," šī izlēma. „Te man ... kož."

„Ko niekus! Mums jāizrunājas. Vienreiz par

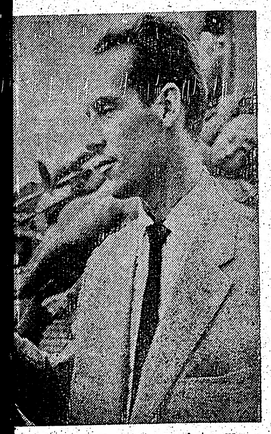

ipkovskis un balerīna D...ntra Van- vairākas Eiropas valstis. Vanga Dekuvas baletā Francijā.

PANĪKUMA PĒTĪJUMS

ION" by Frank Gibney, Farrer, Straus Cudahy, Ņujorkā

Ltd., Toronto), izdevums, 269 lpp.

nazāk Autors atstāsta, ka polu drosdaudz migai ticībai gandrīz bija panāpašu kumi. Tās arī parāda, kāpēc tā par bija nolemta „iesaldēšanai", un etiju- kāpēc tā bija tik svarīgs notiks par kums mūsu dienu bīstamā pasauotiku- lei.

Sākot ar Gomulkas atgriešanos pie varas 1956. gada rudenī, evijas autors tēlo komūnistu partijas jušas grūtības, ar kādām tai atkal ir dam, jāsaduras 1959. gadā, kā arī ārolūci- kārtīgo poļu katolicisma lomu, o ap- cilvēcīgās problēmas agrākos olijas Vācijas apgabalos un drosmīgo pus Polijas intelligences ciņu. Viņš saldē- met arī skatu uz Polijas gadsimtenjem ilgo vēsturi un tās drausmīgajiem piedzivojumiem pēdējā karā.

Viņš arī pakavējas pie komūnistu praksē iemiesotām politiski ekonomiskām pretrunām. ā au- „Poļi, izdarīdami savu „iesalušo stamu revolūciju", saka autors, „ir aizspeku- gājuši daudz tālāk par ungāriem imperiālās komūnistu sisamē- tēmas iznīcināšanas ietekmē... r vēr- Drausmīgi skaidri ir parādīti zīvotā- agrāko komūnistu režīmu nosiegumi. Pūloties tos izlabot ar kam viņu pašu metodēm, Polijas nekus- cionālie komūnisti devuši uzskaiai iz- tāmu mācību par šīs sistēmas o dar- dzīves veida politisko un saimniecisko satrunēšanu, nerunājot jau nemaz par morālisko pusi. Budzis Konflikti brīvību un apspiestības starpā valsts iekšienē ir devuši jaunu mācību pasaulei, kas ir vienreizēja — jo brīvās sabiedrības paražas, kur vien poļi tās ieveda, nekavējoties sāka izspiest komūnistu metodes . . . Polijas pusbrīvība ir inficējusi pārējo komūnistu pasauli. Nav labāka pierādījuma, kā pašu padomju līderu pastāvīgās pūles noslāpēt „iesalušo revolūciju" un ievadīt to savā pašu slūdonī".

Budzis

ekārtoti, teikt galīgi aizmirsti. Akmens nus un piemiņas plāksnes ir dziļi zemē spušē ir iegrimušas, un tikai uz dažiem krasta var salasīt gadu skaitļus, kad ārskatīt aizgājēji pievienojušies veļiem. s ar bri- Šie skaitļi rāda 1742. g. un vēlāk un Hud- kus. Tie bijuši pirmie iecelotāji, norāma kas savā darba sasniegumus atlīdzu. Nestājuši mantojumā pēctečiem. ls ezers, Starp tiem ir arī vēlāk apbedīti es. Dau- brīvības cīnītāji, jo pie to piem, pār- miņu plāksnēm bija iesprausti mā. Eze- Savienoto Valstu karodziņi, kā tas ēdie- pateicība par sevis ziedošanu. un arī Šādi karodziņi ir redzami vaiepšanai rākos vecos kapos sakarā ar lienes Falls lajām atceres svinībām. Tātad s parks, arī šo vientuļo un aizmirsto kapn un no- sētu, kāds ciema iedzīvotājs vai 1950. g. amatpersona ir atminējies. Tā re kalnu karodziņš plīvo starp nezālēm, z stāvai un pat smaržīgā dievkociņa nav, m. 3 jū- kas tik parasti bija vecos un r atpūs- aizlaistos kapos mūsu dzimtenē. iebaudīt tāvo kalfta krēsr pārvest Apkārtnē ir vairāki golfu kluietā krēsbi un viesnīcas. Un kam ir slinziemu, tā kums aiziet uz ezeru, var izpelākie tikai dēties viesnīcas laukuma peldbaseinā.

420 pēdu Kalnos var baudīt ne tikai fizo šī kal- zisku atpūtu, bet arī garīgu. Tagam Kats- gadējā Vudstokas ciemā sen, Apmeša- sen iebrauca svešinieki un apv, bet tu- metās uz dzīvi. Šai kolonijā bieciema ir ja stikla pūtēji, kas sāka praktristu mit- izēt šai grūtajā mākslā, vairāk ā ir iekār- kā pusgadu simteni dzīvodami iba ziemā, un strādādami ēnainā ielejā. u. Stiklu pūšana un to veidošana ina pakāj- attīstījās, un radās arī iespēja ādāties vi- savus ražojumus pārdot. drēbes, kas jiem. Lai Vudstokas kalna malā apmenemocitu tās arī īrijas bēgļi; tie apstrāiekārtota dāja kalnu zilpelēkos akmeņus. eejama kā Vēlāk, pieaugot Savienoto Vaams, ziemā stu pilsētām, kalnos atpūtu tāju skaits meklēja vasarnieki. Tā šai ciemā ieradās kāds ļoti apdāvināts no High- vīrs Ralfs Radklifs Vičards, kas malā ir ve- domāja, ka Vudstoka ir īstā . Gribētos vieta mākslas centram kalnos, jo, mēchanizācijai attīstoties, cilvēka gara dzīve varēja pa-

(Nobeigums 8. lpp.)

Jāņa Veseļa

BLAUMAŅA LATVIEŠU SĒTA

Dzejnieks Rūdolfs Blaumanis ņem mūs pie rokas, ved uz latviešu veco sētu, kāda tā bija, kad vēl mūsu zemi nebija izpostījuši nedz karī, nedz varmācīgi apvērsumi, nedz svešu varu nežēlība, nedz pārveidojušas jaunlaiku saimnieciskas pārmaiņas. Tur zem siltiem salmu jumtiem, aiz sveķainu dziedru sienām mēs apsēžamies pie senna mājas pavarda, kas tumšā met savu aicinošo spīdumu.

Rakstnieks stāsta par cilvēkiem, kas šajās mājās dzīvojuši, kur pagājuši viņu mūži ar darbu, mīlestību, kaislībām, ar dažādām iekšējām nesaskaņām, kas tomēr nav lauzušas paaudžu paaudzēs pārmantotas paražas, vērtības. Blaumanis ir šo ļaužu līdzgaitnieks, viņš vēro viņu likteņus, darbus, rakstura vājības ar mierīgu, mākslinieciski labvēlīgu skatu, nekur neizvirzīdams savu personību priekšā. Tie ir mūsu tēvi un mātes, vectēvi un vecāsmātes, ko viņš skatījis, kad viņi bija jauni, brāši puiši un meitas. Viņus rādīdams, viņš nesludina nekādas tikumiskas, dievestīgas, sabiedriskas idejas, bet ļauj izvērsties cilvēku dabai pēc tās iekšējām dziņām, spēkiem. Šāds rakstnieka skats uz saviem varoņiem ir objektīvs, tīrs, jo ar to nesaistās nekādas praktiskas aplēses. Kas sludina kādu tikumisku pamācību, tas spiests atkāpties no skaidras mākslas. Blaumanis to nekad nav darījis. Protams, viņam tēlotos varoņos ir savi mīluļi, kuŗu rakstura vājības viņš saprot un labprāt gribētu redzēt novērstas, bet, tos rādīdams, viņš cenšas būt taisnīgs pret visiem. Viņam savi iecienkati par labu, ļaunu kā tikumiskā, tā sabiedriskā ziņā. Ļaunu, ja stalta meita iziet pie palaidņa, dzērāja puiša, bet vēl ļaunāk, ja šī pati meita aiz materiālas aplēses, aiz spītības, aiz noguruma grasās aiziet pie turīga, krietna, bet nemīlama vīrieša. Tāda ir Purva bridēja Edgara un Kristīnes problēma. Vēl ļaunāk, ja jauna glīta meita atstāj viņai patīkamu puisi, lai apprecētos ar bagātu vecu saimnieku. Te ir Salnas pavasari problēma. Jāseko savai sirds tieksmei, pat ugunīgai kaislībai nevis materiāliem aplēsumiem. Blaumanis brīvs savos lauku ļaužu vērojumos. Cilvēku pirmatnējās dziņas, kaislības nosaka viņa varoņu rīcību.

Ja Kaudzīšu, Apsīšu Jēkaba darbos kaislības vēl noiet gar malu kā tāla rūsa vasaras naktī, tad Blaumanim tās jau ir īsts pērkoņa negaiss, kas sagrauj, izposta cilvēka dzīvi. Rakstnieks, stāstīdams par lauku sētas iemītniekiem, nevairās rādīt asas sadursmes, traģiskus gala iznākumus, kas rodas, kaislībām triecoties pret paražu vēl pilnīgi pārvaldīto zemnieku dzīves kārtību. Tās ved pat pie noziegumiem, kā to redzam novelēs Raudupiete, Pērkoņa negaiss, kur kaislību pārņemtajiem cilvēkiem tikumi un likumi ir pavisam bāli raksti. Tās ir pirmatnēji dabas spēki, vareni, mūžīgi, neuzveicami cilvēka gribai, prātam. Vērojot šos spēkus, Blaumanis savu stāstu un lugu darbību risina, attīsta, samezglo, izšķir it kā ar liktenīgu nepieciešamību. Mēs jūtam: tā tam vajadzēja būt, citādi nevarēja. Stāsta: Blaumanis raudājis, rakstīdams par Roplaiņu Krustiņa bojā eju no tēva rokas, tomēr nav varējis savu varoni glābt, jo iekšēja nepieciešamība nav to viņam ļāvusi.

Ievērojot šādas Blaumaņa mākslas būtiskās īpašības, saprotams, ka viņš kļuva par pirmo īsto latviešu drāmatiķi. Arī viņa stāsti veidoti ar spēcīgu drāmatisku kāpinājumu. Pats viņš noveli Pērkoņa negaiss pārveido drāmā Pazudušais dēls, Purva bridēju — drāmā Uguni. Karsta uguns tiešām tā, kur sadeg Blaumaņa varoņi, kur viņi šķistījās, dzidrāki, skaidrāki kļūdami.

Blakus dzīves, raksturu liktenīgajai traģikai, neatvairāmiem spēcīgas mīlestības sarežģījumiem Blaumanis redzējis arī dzīves jautro, liksmo pusi, kur smiekli dzirkstīt dzirkstī. Viņš nav dzēlīgs izsmējējs, viņam tuvs zeltainais līdzsvarotais humors, kas tēloto personu vai norisi apdveš ar smaidīgu labvēlību. To pašu milestību, kas viņa nopietnajās novelēs, lugās izrāsa smagus likteņus, viņš savos vieglajos, jautrajos stāstos, joku lugās parāda no smieklīgās puses. Stāstā Paradīze meita kādu ciema lakstītāju, kas divas solīdzes precēt, ieslēdz savā klētī vecā pūra lādē, otrā rītā liek lādi ar tās iemītnieku aizvest pie sāncenses, kas savukārt izkūpina ieslēgto precinieku ar skaidu dūmiem. Tāpat joku lugās apmīlētāju pāriem jo bieži savijas jocīgi notikumi un atraisās visām personām par patiku, lasītājiem vai skatītājiem par liksmu izsmiešanos.

Stāstīdams par cilvēkiem vecajā latviešu sētā, rakstnieks ietur mākslinieciska mēra sajūtu. Lielš vārda mākslinieks, īstenības tēlotājs, viņš nekur neaizraujas naturālu sīkumu aprakstīšanā, izvēlas tikai daiļo, samērīgo. Viņa tēli ir „normāli veseli latvieši", bez slimīgiem dvēseles sastrēgumiem jeb, kā tagad teiktu, kompleksiem, tie ir pilnvērtīgi, vispusīgi notēloti raksturi, kas kustas pa veco sētu skaidrā gaismā.

Blaumanis saprot vecās sētas skaistumu, sacīdams ar veco Indrānu:

„Vai es nekā nezināju par ošas krēsliem un ozola galdiem. Bet es nošķīru tos Indrānus, kas pilda manu maku, no tiem, kas iepriecina manu sirdi. Sēklu tirumā kaisīt var visur pasaulē. Zeme paliek zeme, ar viņu Vidzemē vai Igauņos. Bet tas māla pagurs tur noras malā, tā upīte pirts gravā, tas sērmūkslītis te celmalā, tie pieder tikai Indrāniem. Noroc to pauguru, aizlaid to upīti citur, nocērt to kociņu, un tu būsi sapostījis šīs mājas dvēseli!"

Šis vienreizējais vietas daiļums dārgs dzejniekam, piekeršanās lietām, kas nav atrodamas nekur citur. Dzīves īstenībā, protams, attiecības var būt citādas nekā Indrānas parādītas: jaunajiem var būt vairāk skaistuma sajēgas nekā iesūnojušiem vecīem, bet dzejnieks modina simpatijas pret Indrānu tēvu, kas cieš kā Šekspīra ķēniņš Līrs no bērnu nepateicības.

Šestdienas vakars lauku sētā, kuŗā mūs ievedis Rūdolfs Blaumanis. Saimniece Made ar savu meitu Marenīcu velk pašlaik plāceņus no krāsns. Tie tik karsti, ka Marenīca tos lecina uz delnas, iekāms iemet gultā uz balta pār segu pārklāta auta. Pagasta nabags Bungatiņš gul istabas kaktā, kluss, savārdzis. Juzdams savu lielo sestdienas vakaru pienākušu, viņš labprāt gribētu tikt pirtī, lai balts, tīrs aizietu Aizsaulē, bet nav neviena, kas viņu uz pirti aizvestu. Smaržo svaigas bērzu slotas, tikko no krāsns izvilktie plāceņi. Aicinājums baltam kļūt, baltu kreklu uzvilkt ir liels. Bet mājnieki „pieder pie pasaules", viņi nav dabā ļauni, bet pašmīlīgi, domā tikai par sevi, savu labumu, viņiem citas tieksmes, citi gājieni. Bungatiņš visu mūžu domājis par citiem, atdevis visu citiem, pats palikdams mūža beigās vientulis, nabags. Tikai Pupiņa, jaunības draudzene, vēl par viņu gādā, pati diezgan nevarīga būdama. Bungatiņš, kā visi cilvēki, pēdējā gājienā pie Labākā drauga iet viens, bet tīrs un šķists kā kāznieks. Parādās viņam jaunava, pelēkos brunčos, ar dvieli un kreklu uz elkoņa, zaļu bērza slotu rokā — Pupiņa, kuŗai dzīvē viņš bija pagājis garām.

Pēc kaislību pilniem raksturiem Blaumanis Bungatiņā parāda pašaizliedzīgo, nesavtīgo, palīdzīgo cilvēku, kuŗš ir viens no latviešu tautas ideāliem paraugtēliem; latviskās dvēseles izlolots, pretstats pašmīlīem, mantraušiem, pašlabuma meklētājiem. Viņsaules gaismas apspīdētu Bungatiņu redzējuši, mēs līdz ar dzejnieku domās dosimies pa Ērgļu pakalniem uz dzejnieka paša mājām Brakiem.

Biruta Ozols

RUDENS

Uz spārniem vasaru nes gāju
putnu bari:
Tie sauli meklē, atrast mājas
vietu trauc,
Līdz palu ūdeņi tos pavasarī
sauc
Uz ziemeļiem, kur naktis ceļas
kāvu stari.

Ik rītu saulē liecas vairāk kaili
zari
Un naktis vēji sausās lapas
jauc.
Auksts ziemelis ar baltiem sala
ratiem brauc,
Un veļu tumšā ciemoties nāk
senču gari.

Liec zarus sērmūkslim jo koša
ogu raža!
Būs dziļa ziema nepiekusīs
sniegi.
Tauks lāci steidzas ziemas miegā migt.
Par sala cietsirdību sūdzas vārna daža.
Sīks vilnis apsīkušā straumē
guldz pret krastu.
Tam līdzi rudens saulē šūpotos,
ja prastu.

Nobeļa prēmiju literatūrā saņems Salvatore Kvazimodo

Zviedru akadēmija Stokholmā 22. oktobrī izšķīrās par Nobeļa balvas laureātu 1959. gadā, šo lielo pagodinājumu piešķirot italiešu dzejniekam Salvatorem Kvazimodo.

Sēdē no 18 akadēmijas locekļiem piedalījās 13, kas par laureātu izšķīrās 20 minūtēs. Bez augstā pagodinājuma Kvazimodo saņems arī čeku par $42.000,-

Pret akadēmijas izvēli diezgan asi nostājās zviedru laikraksts „Aftonbladet", aizrādot, ka balvas saņemšanai bijuši daudzi cienīgāki kandidāti.

Par zviedru akadēmijas izvēli sašutušas arī katoļu aprindas viņa paša dzimtenē, jo nevienam nav noslēpums Kvazimodo kreisā nosliece. Kad krievi izšāva savu sputniku, Kvazimodo rakstīja, ka tie pārņēmuši Dieva darbu, un šai sakarā uzrakstīja poēmu „The New Moon".

Borisu Pasternaku viņš savukārt apzīmējis par „mazu buržuju, kas dzīvo kā lords."

Literāras aprindas un pasaules prese Zviedru Akadēmijas lēmumu vērtē kā pārsteidzīgu un ar stipru politisku piegaršu, lai it kā pietaisītos lielajam kaimiņam pēc pagājušā gada pretēja rakstura soļa, piešķirot prēmiju Pasternakam.

JAUNAS DZIESMAS

Komponista V. Ozoliņa jaunās dziesmas ar V. Krāslaviešа tekstu iestudē dziedone Anna Jākobsone.

RUDENS IENĀCIS ŅUJORKĀ

ELLES ĶĒĶA KOKTEILIS (4)

Paldies Dievam — Chruščevs aizbraucis (Ņujorkā uzreiz bija sajūtams tīrāks gaiss), tik vien kā atstādams centīgajiem „miera taisītājiem" — vārgu cerību par jaunu „galotņu konferenču" iespējām. Kas īsti no tādām sagaidāms, izteicies pazīstamais amerikāņu publicists. Šo konferenču norise un rezultāti tam atgādinot kādreiz dzirdētu anekdotu: Vājprātīgo iestādes pagalmā starp divām lielām ēkām apaugstu karoga kārti drūzmējas trakie. Viens no trakajiem ar baltu papīra lapu rokā rāpjas augšā pa kārti. Jo augstāk viņš tiek, jo skaļāk gavilē trakie. Beidzot neatlaidīgais kāpējs ir kārts galā, kur karoga vietā piestiprina papīra lapu. Trakie, kā zaudējuši pēdējās prāta atliekas, gavilēdami lēkā pa gaisu un klaudzina plaukstas. Nekādi nespēdams izskaidrot trakotāju sajūsmu par kārts galā piesprausto papīra lapu, slimnīcas direktors saspļauj plaukstās un rāpjas augšā pats. Pagalam nopūlējies un aizkusis, uz lapas tad beidzot viņš savām acīm var izlasīt: „Darām zināmu visiem, kas to vēl nezinātu un gribētu rāpties vēl augstāk, ka šinī vietā karoga kārtiņ ir gals un tā vairs tālāk nesniedzas." Patiesi, reizēm liekas, ka visi trakie nebūt nav sabāzti slimnīcās.

Ņujorkā visnepatikamākos zobus Chruščevam parādīja dentistu savienība, kas (par spīti saceltajai brēkai) atsacījās ielaist Ņikitu Valdorfa viesnīcas balles zālē. Pilsētas galvam Vāgneram tādēļ bija jāsaplēš un jāiemet mēslu kastē 1200 grezni iespiestu ielūgumu. Dentistu savienības konferencē kā viņu bibliotekārs no Čikāgas piedalījās arī **Jānis Cedriņš** (dzejnieka Vija brālis), kas tagad pastāsta, ka dentistu savienība saņem vēstules no visām Amerikas malām, apsveicot savienības stipro nostāju. Tātad — ja Chruščevam kādreiz iesāpētos zobs — amerikāņu zobārstu krēslā lai nesēžas . . .

Pēc sīrsnīgas atkalredzēšanās ar elles ķēķi, Cedriņš jau aizbraucis atpakaļ uz Čikāgu. Un viņam ar skubu sekojis jaunais gleznotājs **Jān's Annuss**, aizbraukdams prom gan drusku tālāk — uz mūžīgo pilsētu Romu. Kā redzams, tur arī ienācis rudens, atvērdams skolu durvis, kur Jānim pēc Prata institūta godalgotas nobeigšanas, piešķirta stipendija papildināties glezniecībā. Viņš droši satiks tur priekšā **Niklāvu Strunki**, ko Kaprī zvejnieki tik ļoti jau paspējuši iemīlot, ka satikdami apkampj kā brāli un skūpsta uz vaiga.

Bet paletei meklēdamies pēc jaunām krāsām, pa pasauli ceļo ne tikai mākslinieki. Nupat pēc garāka zinātniskās informācijas apmaiņas ceļojuma no Eiropas atgriezies Ņujorkas parapsiholoģijas institūta vaditājs **Dr. Kārlis Osis.** (Ja kāds to nezinātu, tad jāpasaka, ka parapsiholoģija ir psiholoģijas nozare, kas nodarbojas ar cilvēku „pārdabīgo" spēju pētīšanu, kā lasīšanu u. c.). Dr. Kārlis Osis ceļojumā saticies ar līdzīgu problēmu pētītājiem Londonā, Kembridžā, Parīzē, Ciriché, Nīcā, Milānā, Insbrukā un Minchenē. Minchenes universitātes psiholoģijas institūts cieminam par godu pat uzklājis īpašu tējas galdu. Ciriché divreiz apmeklējis sirmo profesoru Jungu, kas arī interesējies par parapsiholoģijas jaunākajiem pētījumiem. Bet — par savdabīgo Osa personību LA paziņu profilos savlaicīgi taps rakstīts ar Brāļa Teodora spalvu. Tādēļ arī šoreiz par viņu pietiks.

Rudens sezonu Ņujorkā, kā zināms, pirmie jau paspējuši iedancot kā bijušie zaldāti, tā bijušie studenti, gan ar, gan bez ordeņiem, gan ar, gan bez krāsainām lentām pār spodro un cietināto kreklu krūtēzām. Balliniekiem cieši uz pēdām nolēmuši sekot rakstnieki, pagūdami jau nopļaut šīs vasaras tintes puķu lauciņus. Šī iemesla dēļ **Zenta Liepa** pēdējā laikā pilnīgi pazudusi no sabiedriskās redzes aploka, iekrizdama kā akā. Iemesls pavisam dzejiski prozaisks: Zenta ar viņai piemītošo pamatigumu lasa Linarda Tauna (burtlīča) salikto dzejoļu korrektūras šoruden klajā laižamai dzejoļu grāmatai — „Dzintara meklētāja".

Irmas Grebzdes jaunais romāns sauksies „Zosukalna meitenes" un tani jaunas latviešu meitenes pakautros milas pārdzīvojumus šoreiz aizēnos iezemiešu ģimenes traģēdija, kur bērni nicina un ienīst savus paklidušos vecākus. Spēcīgas tēlojuma lappuses.

Anšlavs Eglītis pabeidzis romānu par dzīvi Rīgā tagadējā krievu okupācijā. Autors pats gan sūkstas: „būs bez saldās mīlas", bet, zinot Anšlava pamatīgumu materiālu vākšanā un aprādāšanā, sagaidāms viens no vērtīgākajiem (patiesībā pirmais) romāns par pašreizējās dzīves apstākļiem Latvijā.

Līdzīgu tematu, atgriezdamās iztēlē sava pagasta šodienā, apstrādājusi **Aīda Niedra.** Un — ir aizdomas — tas būs no labākajiem viņas pēdējo gadu romānu sērijā. Tāpat ar bildēm grāmatā iznāks **Nikolaja Kalniņa** jaunatnes romāns „Ciems uz riteņiem". Ir ziņas, ka gar savu pirmo romānu strādā arī **Velta Toma.**

Knuts Lesiņš savas angliskās slavas lauriem varējis pievienot vēl dažas atzinīgas recenzijas nelatviešu presē. Par Ģirta Salmā pēdējā laika jaunsaceri nav gluži nekādu ziņu — nav ilgi saņemta neviena vēstule — bet, pēc līdziga rakstura pazīmēm spriežot, ir jāpieņem, ka Ģirts ir atkal piesēdies jaunam „Iesromānam". **Vitauts Kalve,** ilgāku laiku pasmagi strādādams, pats sev ir sakrājis un piešķiris zinātnisku stipendiju. Tagad, aiz ūsām no draugiem paslēpies, sēž pie bieziem dainu sējumiem. Kad viņš būs beidzis sēdēt, „Ceļa Zīmju" redaktoriem vairs nebūs iemesls sūdzēties, ka mēnešrakstam pietrūkst pa smagāgos svaros sveramam darbam...

Tikmēr, kad citi rakstījuši romānus un sacerējuši dzejoļus, **Rita Gāle** paspējusi apprecēties un nu, kad nedzejo, saucas par Uibo kundzi. Reizē ar svarīgo notikumu pārcēlusies dzīvot uz Austrumoranžu vīra pašizkrāsotā dzīvoklī, kur pa logiem liecas iekšā kuplu koku lapainie zari, kā raditi jaunu dzejoļu iedvesmei. **Gunars Saliņš** nodibinājis personīgus šofera kursus **Fridricham Miltam,** jo mākslinieks iecerējis blakus jau modernizētajai otai modernizēt arī savu satiksmi ar draugiem. Pirmajā mācību brauciena šofera kursi ceļa vidū gan samaitājušies, bet ieņemti atkal sākuši ripot. Labi, ka tā, citādi draugiem kājniekiem nebūtu kur pielikt roku. Elleskēķis, kā redzams, nedomā stāvēt uz vietas. Šai sakarā izrādījis tieksmi iegādāties mašīnu arī gadā tik vienu bildi gleznojošais **Vilis Osītis.**

Bez jaunām grāmatām un gleznām jaunā sezona laikam vēl iezīmēsies ar spēcīgu dziedāšanu, jo komponists un diriģents **Bruno Skulte** sācis reģistrēt saviem koriem jaunus dziedātājus. Mistisks klusums pagaidām plivinās tikai ap Ņujorkas teātriem, par ko līdz nākamai reizei kaut ko būs jārauga izzināt.

Skorpions.

IZNĀKS MĀRTIŅA ZĪVERTA LUGAS

Austrālijas latviešu Kultūras fonds nodomājis izdot M. Zīverta lugas, un kā pirmā gada beigās iznāks „Rakete". Sākumā iznāks jaunās un nepublicētās lugas. Izdošanas kārtību noteiks autors. Ik gadus iznāks 2-3 lugas. Kultūras fonds pārstāvniecību Čikāgā nodevis Otto Krolla Kultūras birojam, 800 S. Halsted St. Hull House, Chicago 7, Illinois, USA. Tel. MO 6-5399. Lugu cena Amerikā noteikta $1,20. Visus aktierus, kam interesē Zīverta drāmatiskie darbi, lūdz pieteikties Čikāgas birojam.

Tālivaldis Dangavs

PREZIDENTA IECELŠANA

NOVELE NO CIKLA „STRANDĒJUŠO SALA"

(8. turpinājums)

„Eso es, ka es visus izlingotu pa bāra durvīm, ja kāds uz jums paskatītos," Naktssargs muldēja.

„Burvīgi," viņa apstājās," es vinemēr esmu ilgojusies spēcīgu vīrieti. Oh, tas tik bija apkampiens todien!"

Otrs nelikās saprotam aicinājumu atkal tāpat apkampt, un gāja tikai uz priekšu.

Viņi nonāca pie ūdens torņa.

„Tas maksāja manam tēvam divdesmit tūkstoš guarani," meita piepeši pārgāja no erotikas uz historiografiju.

Taču Naktsargam vis neinteresēja torņa vēsture, bet kas cits.

„Kāpsim augšā!" viņš ierosināja.

„Un ko tur?"

„Brinišķigi ir uz platformas. Var justies kā sargs Viduslaiku pilstorni."

„Kó tas dod?"

„Var lūkoties izplatījumā no pamales līdz pamalei. Filozofēt. Samirkšķināties ar zvaigznēm."

„Kad es redzu zvaignes, man vienmēr nāk prātā nauda; un man jānopūšas, ka mums vēl nav tik daudz."

„Kāpsim," skanēja vilinoši.

„Mani uznesīsit?"

„Nē, uz savām rokām nesīšu, kuŗa mācēs noņemt manas vientulības ērkšķu kroni."

„Un kuŗa tā būs?"

„Neesmu gaišreģis."

„Ne, ne, pati gan neiešu kaklu lauzt! Kādam varu būt lielais laimests."

Kaut dzirdējis pēdējo teikumu, vīrietis iejautājās kā nepilnā prātā:

„Un ko tad darīsim?"

„Iesim uz tēva kabinetu," šī izlēma. „Te man jau odi kož."

„Ko niekus! Mums jāizrunājas. Vienreiz par visām reizēm ir galīgi jānoskaidro mūsu attieksmes .Tā tas turpināties nevar."

„Nekas ņebijis var turpināties vienmēr," Naktssargs spriedelēja.

„Tā? Tik mīļa apkampšana kā todien, skaitās Nekas nebijis? Tāds nevainīgu jaunavu pavedējs!" viņa jau taisījās uz šķukstēšanu.

Par laimi abi jau bija pie kabineta durvīm. Tikko Katalina tās atslēdza, Naktssargs iesaucās:

„Ai, piemirsu noslēgt vārtus! Ņemiet laternu un ejiet iekšā. Tūliņ atgriezīšos."

Bet viņš vēl nebija nokļuvis pie vārtiem, kad jau atskanēja kliedziens šausmu pakāpē, tā ka pats nobijās par savu nedarbu un skrēja glābt.

Pamanījusi čūsku, Katalina bija uzlēkusi uz galda, kur nu miņājās kā Salome ar Jāņa Kristītāja galvu.

„Palīgā! Čūskas!" viņa stiepa rokas pret vīrieti, tam iesteidzoties. Tad pakārās šā kaklā un vairs neatlaidās.

Naktssargs stiepa nastu ārā un taisījās nolaist zemē, bet meita iebrēcās:

„Zemē ne, zemē ne!"

Stiepa uz auto pusi, un nesamais pretojās, kājas stirinādams.

Nelāgs par nodoma neizdošanos, Naktssargs bija gatavs kravu celt uz skudru pūžņa vai mest ūdenī, bet tā kā nebija ne viena, ne otra pa rokai, viņš dikti sadūšojās un kā zvērs ar laupījumu līda savā tumšajā alā. Tur viņš nosprieda, ka nav nekādas jēgas pretoties ļaunumam, kas glīts vaigā.

Iestājās tik dziļš klusums, ka pūces no liela attāluma sadzirdēja kaulu pirbēšanu alā, laidelējās ap to un, cerēdamas uz laupījuma atliekām, jau dziedāja dziru dziesmu:

Do re mi ahahā!

Pūces pārbijušās aizlaidās, kad laupījums sāka stāstīt zvēram par savu mīlestību no pirmā acu uzmetiena līdz kapa malai; par savu auto, kas maksājot trīstūkstoš dolaru; par divām mājām ar veikala telpām un desmit apbūves gabaliem, kas šai piederot; par to, ka šī varot iet un nākt, kad gribēdama, jo pie vecākiem tikai ēdot guļot un palīdzot naudu šķiest.

Tikai pirmie gaiļi pielika āmen! runāšanai. Pēc tiem laupījums dikti apmiernāts tasījās uz māju, aplikdams zvēram rokas ap kaklu un sacīdams:

„Aiznes nu tagad savu laimestu uz limuzīnu, lai čūskas nesakož."

Un Naktssargs arī stiepa bagāto nastu nekurnēdams.

„Chau, querido!" Katalina nomutēja nesēju un pazuda automašīnā. Vārtos viņa apstājās, pavēra durvis un teica: „Mīļais, arī es iestāšos kori. Tā būsim kopā dienu un nakti. Chau!"

Palicējs dziļi nopūtās.

Vepot vārtus ciet, tajos, kā no debesīm nokrizdams, iestājās Krāsnkuris.

„Ptū, kā mani nobiedēji!" Naktssargs sarāvās.

„Kas gan ir tava īsā nobīšanaās pret manu ilgo sēdēšanu pie vārtiem?" Krāsnkuris jautāja.

„Kāpēc nenāci iekšā?"

„Pirmkārt: bija jāsargā auto no zagļiem. Otrkārt: jāvēro, lai pa vaļā vārtiem neieiet vesela banda un neiznes baķus ar visām stellēm. Treškārt: negribēju būt par lecinieku tam, ka mana patrona meita paved manu sirdsdraugu."

„Ne jau tā bija, Raul, ne. Viņa tikai gribēja ar mani izrunāties."

„Patiesi? Nu, tad jāapskatās, kāds tu izskaties pēc izrunāšanās!" Krāsnkuris iespidināja drauga sejā spuldziti. „Polku vai šās mute dancojusi ap tavu degunu? Nekas. Izskaties pēc teļa, estanjēro zīmes iededzinājis. Kad es biju tavos gados, liku meitām uzspiest lūpas uz balta papīrīša. Tos archivēju ar uzrakstiem: Rosa, Maria, Ofelia, Beatriz, Noemi Jebda . . . Tāpat kā puslieli vīri līmē kladēs visu, kas par šiem kaut kur bijis nodrukāts. Reiz par šādu pedantismu dabūju smagu kāvienu, kad vienai pieliku papīrīti apzīmogošanai pie citas vietas."

„Rimsties, Raul, man prāts nenesas uz jokiem. Eh! Nevis teļš — vēl vairāk: zābaks esmu. Tā iekrist. Smējos, ka no sieviešiem nevar vaļā tikt. Domāju ar čūsku to izdarīt. Kā glābjoties pakārās kaklā, tā palika. Tavu iekrišanu!"

Smejoties Rauls iesaucās:

„E, ka tagad vietā bija kāds šņabītis! E, ka derēja! Žēl, viss žvingulis jau izgājis pie vārtiem tupot."

„Nāc, es tevi pacienāšu ar Dāvja 'uiskiju'," Naktssargs sacija.

„Pavisam pareizi," Krāsnkuris berzēja rokas. „Znota kārtā esi, vajag tērēt veča mantu."

Krāsnkuris ar Naktssargu iegāja Kapitāla kabinetā, un viņu pirmais darbs bija ģenerālinspekcija ledusskapī. Skotu viskijs, zelteris, dūmu desa, siers, olīves un glāzītes no tā nu pārcēlās uz galdu.

Pēcpusnakts dzīres sākās.

Rauls, ticis pie mantas, šķūrēja glāzīti pēc glāzītes sevī, acis nemirkšķinādams, tā ka otram bija jāatgādina, ka arī šis dzeŗot.

„Tiešām? Tas var būt?" Rauls apcēla draugu, mezdams jau piekto, it kā ar šo steigu taisītos piedot vēju vecā žvingulja nošļukušajām burām.

„Jāiedzer. Uz bēdām," Naktssargs bija drūms.

Rauls piepildīja otram glāziti, pamācīdams:

„Iemet un priecājies. Tev tak ir traka laime. Būsi bagāts. Jau rītu pasūtini Britu enciklopēdiju uz Dāvja izsviest naudu par Čerčila rakstiem. Bet plauktā labi redzamā vietā noteikti ieliec Einšteina grāmatu, lai citi skaustu: — Velns, tas pat relātīvāties teoriju saprot! . . . Večus gan nepērc, nu, a la Bertrands Rasels. Zini, man tāda nelāga nojauta, ka pasaulei draud nesmuks gals no slaveniem večiem, kas bērnu prātā. — Prozit!"

Naktssarks pieskandināja glāziti, iedzēra un teica:

„Mani pārņem šermuļi, iedomājoties vien ka būšu rados ar arabiem."

„Kas par to? Tev būs sava Anitra kā Pēram Ģintam."

„Zini, ka 'anitra' italiski ir pīle. Ibsens mēdījies."

„Ko tur tik daudz: mēdies tu arī! Radu aizdabūšanai iegādājies Arnolda Šenberga darbus skaņu platēs. Arabi jutīsies kā pie raudu mūŗa un lūgdami nepaliks. Un kad šie prom — ehē! vari klausīties 'šlāgerus', lasīt enciklopēdiju un grauzt zemes riekstus."

„Es tomēr laidīšu ļekas," otrs nekļuva un nekļuva līksmāks. „Jeb — vai ir vēl kāda cita iespēja tikt vaļā!"

Lietpratēju paskaidroja:

„Vēl ir apprecēšanās vai nosišana. Pēdējais ir metisu monopols, un mums, eiropiešiem, tādas lietas nav dabā. Nepieklājas. Bet, saki, kur tu aizbēgsi, nabags būdams. Kam nauda, tas tevi visur izokšķerēs, pat Izraēlā, ja tur aizbēgtu. Tāpēc ieteicu nebēgt, bet nodzert namu. Iešu talkā, lai ātrāk veicas. Pēc tam vari laisties. Tik ilgi taču viņa tev patiks, ko?"

„To nevaru teikt, ka viņa man nepatiktu, nē. Kārdinoša. Virmuļo visa, lūk, kā šis zelteris," Naktssargs atbildēja, no sifona laizdams padzērienu glāzē. „Bet tas nav saskaņā ar maniem augstiem ideāliem."

„Tad — sveiks!" Rauls pacēla glāziti. „Iedzersim, lai tavi ideāli pabirst, ka arī man ir ko paknābāt!"

Naktssargs nopūtās:

„Ko lai tev pabirdinu, ja tas viss vēl ir miglā? Kā mākoņu vāli, starp kuŗiem pazib te klavieru taustiņi, te pienenes zieds — kāda zeltgalvite, ko nākotne atklās . . ."

„Saki, vai tu runā iesilis, vai arī vēl esi skaidrā prātā?" Rauls apjautājās.

(Turpinājums sekos)

FOR 47 YEARS
H. M. DAVY & CO REALTORS

5128 DUNDAS ST. W.,
ISLINGTON
AT SIX POINTS
BE 1-3301 - 2

OAKMOUNT - BLOOR: 9 istabu dubultkiegeļu, atsevišķi stāvoša māja trijos stāvos, ar ozolkoka grīdām. Gāzes apkure, 2 vannas istabas. Liels dārzs — augļu koki. Privāts iebraucamais ceļš un garāža. Iemaksa $6.000,- un viena obligācija par palikušo summu.

DAVY — PIEDĀVĀ KATRA VEIDA BUNGALOVUS RIETUMOS

BLOOR - JANE: Iemaksa $7.000,- vai mazāk 7 istabu savrūpmājai, ūdens - ceļas apkure, garāža un kopīgs iebraucamais ceļš. Viena vannas istaba un virtuve. Īpašums labā stāvoklī, tuvu satiksmei un veikaliem.

BLOOR - ISLINGTON: Iemaksa $8.000,- jaunai modernai 7 istabu mājai ar lieliem logiem, privāts iebraucamais ceļš un liels zemes gabals. Eļļas - gaisa apkure, 2 vannas istabas. Tuvu satiksmei un iepirkš. centram.

E. KRASTIŅŠ,
TEL. MĀJĀS RO 9-9993.
E. RUDZĪTIS,
RO 6-9472

M. Krone - Balduma

PADOMI NAMAMĀTĒM

PIKANTI RECEKĻI (GALERTI)

Galertus vai recējumus gatavo no dažādām galām un saknēm. Visvairāk galertam izlieto galvas, kājas, kā arī visus tos gabalus, kuros ir vairāk limvielu, lai šķidrums sarec pats no sevis. Ja recekli gatavo no produktiem, kuriem trūkst limvielu, tad sarecēšanai lieto želatīnu vai buljonu, kas vārīts no teļa vai cūku kājām. Par receklja gatavošanu ir jau rakstīts LA numuros. Jāpiebilst, ka receklus gatavo dienu pirms lietošanas un novieto vēsā vietā sastingšanai. Labs receklis ir stingrs, pietiekami dzidrs, ar labu smaržu un garšu.

MARMORA RECEKLIS

1 mārc. treknas cūkas gaļas, 1 mārc. liesa cūkas cepeša, 1 mārc. teļa cepeša, 1 mārc. vālītas vērša mēles, ½ mārc. burkānu un 1½ kv. aspika, 4 olas.

Vāritu un ceptu gaļu sagriež plānās šķēlēs, tāpat sagriež olas un burkānus (burkāni iepriekš novārāmi).

Formas pamatā ielej nedaudz aspika, sasaldē un liek kārtām gaļu, olas un burkānus, katru kārtu pārsaldējot ar aspiku.

Beidzamo pārlej aspiku, ļauj sastingt, tad izgāž uz šķivja un garnē.

PIKANTAIS CŪKAS RECEKLIS

Vidēja lieluma cūkas galva, 1 lauru lapa, 1 krustnagliņa, 1 pētersiļa un 1 maza selerijas sakne, 2 ēd. kar. etiķa, 5 piparu gurķīši, 3 ēd. kar. kāperu.

Sacirstu cūkas galvu pārlej ar aukstu ūdeni, pieliek garšvielas un vāra, līdz gatava. Gatavo gaļu sagriež stūrainos gabaliņos, sakārto formā vai bļodā, kuŗa izskrāpēta ar aukstu ūdeni un izgarnēta ar olu, citronu un gurķa šķēlēm. Var kārtām iekaisīt sasmalcinātus pipargurķīšus un kāperus, bet var arī pievienot izkāstam buljonam, ko pārlej pār sakārtoto gaļu.

SITEŅU RECEKLIS

2½ mārc. cūkas mīkstuma no galvas, 1 mārc. liesas cūkas gaļas, 2 burkāni, 2 olas, 1 gabaliņš pētersiļa saknes, sāls pēc garšas un 1 kvarts aspika.

Gaļu sagriež plānās šķēlēs, viegl izdauza, uzliek sagrieztu burkānu, saritina, nosien un izvāra. Atdzisušiem noņem diegus, sagriež, saliek formā kopā ar novārītām un sagrieztām olām, pārlej ar aspiku un noliek sastingšanai.

FILEJA RECEKLIS AR SPEĶI

1½ mārc. vērša fileja, 1 mārc. svaiga caurauguša speķa ½ mārc. burkānu, ½ kv. aspika no cūkas kājām, ½ kv. fileja mērces, 2 ēd. kar. želatīna, sāls un pipari pēc garšas.

Fileju ierīvē ar sāli un, bieži aplaistot, cep cepeškrāsnī gatavu. Speķi izvāra kopā ar veseliem burkāniem, sadāla vienādos gabaliņos ar fileju un sakārto traukā, pārlej ar sagatavoto aspiku un ļauj sastingt.

RAIBAIS RECEKLIS

3 mārc. teļa mīkstuma, 2 cūku kājas, 3 olas, 1 burkāns, ½ mārc. speķa, gabaliņš selerijas un sāls pēc garšas.

Teļa mīkstumu iespeķo ar speķa strēmelēm un cep aplaistot gatavu, atdzesē. No cūkas kājām, selerijas, sāls un ūdens pagatavo aspiku, izkāš. Atdzisušo teļa gaļu sagriež mazos gabaliņos, saliek formā, liekot pa starpām cieti novārītas olas. Pārlej ar verdošu aspiku un noliek sastingšanai.

VĒRSA GAĻAS RECEJUMS AR BURKĀNIEM

3 mārc. vērša gaļas mīkstuma, ½mārc. brukānu, 1 vidēja lieluma pētersiļa sakne, ¼ mārc. speķa, sāls pēc garšas. 1 kvarts aspika no teļa vai cūkas kājām.

Vērša gaļu iespeķo, izsautē nedaudz ūdenī mīkstu, pieliekot pētersiļi, var arī pielikt selerijas gabaliņu. Burkānus izvāra veselus un saformē pēc patikas. Gaļu sagriež sīkos gabaliņos un sakārto traukā kopā ar burkāniem, pārlej ar aspiku un ļauj sastingt. Sastingušu izgāž uz šķivja un garnē ar marinētiem vai etiķa gurķīšiem un zaļumiem.

CŪKAS FILEJA RECĒJUMS

3 mārc. cūkas fileja, 1 kv. aspika no cūkas kājām, sāls pēc garšas.

Cūkas fileju apcep uz pannas brūnu, ieliek krāsnī un, bieži aplaistot ar karstu ūdeni, cep gatavu. Izceptu un atdzesētu sagriež un sakārto bļodā, pārlej ar aspiku un noliek sastingšanai. Fileja šķēles var arī sakārtot garenā formā, liekot gar malām mazus veselus pipargurķīšus, un tad pārliet ar aspiku.

RAIBAIS RECĒJUMS

1½ mārc. caurauguša cūkas gaļas, 1 mārc. teļa gaļas, 2 olas, ½ kv. aspika no cūkas kājām, 2 vidēja lieluma burkāni, ½ selerijas un ½ pētersiļa saknes, sāls pēc garšas.

Gaļu aplej ar aukstu ūdeni, uzvāra, noputo, pieliek smalki sagrieztu pētersiļi un seleriju, notīrītus veselus burkānus un vāra uz lēnas uguns gatavu.

Gatavo gaļu sakārto ar aukstu ūdeni izslacītā formā, liekot pa starpām sagrieztus burkānus un olu šķēles. Buljonu, kuŗā gaļa vārījās, izkāš, pielej aspiku un pārlej sakārtotai gaļai, noliek, lai sastingst.

JAUKTAIS RECĒJUMS

1 vidēja lieluma vērša sirds, 1½ mārc. caurauguša cūkas gaļas, ½ mārc. vērša gaļas, ½ pētersiļa un selerijas saknes, 2 ēd. kar želatīna un sāls pēc garšas.

Sirdi un gaļu aplej ar ūdeni, uzvāra un noputo, pieliek garšas saknes un burkānus, vāra uz lēnas uguns, līdz gaļa gatava, pieliek sāli pēc garšas.

Gatavo gaļu sadala mazos gabaliņos, sakārto formā vai bļodiņā, kas iepriekš izskalota ar aukstu ūdeni. Buljonu, kuŗā gaļa vārījās, izkāš un nodzidrina ar olas baltumu, pieliek nomērcētu želatīnu, izkausē un pārlej sakārtotai gaļai. Sastingušu izgāž un garnē ar zaļumiem.

Gaļu var griezt arī šķēlēs, bet tad jākārto garenā formā, jo būs izskatīgāk.

TEĻA MĒLES RECĒJUMS

3 teļa mēles, 2 tējkar. sāls, 1 tējkar. zalpētera, pustējkar. cukura, ¾ kv. aspika no cūkas vai teļa kājām.

Mēles aplej ar verdošu ūdeni, novelk balto ādu, ierīvē ar sāls, cukura un zalpētera sajaukumu un noliek stūrainos gabaliņos, sakārto bļodā vai formā, pārlej ar aspiku un ļauj sastingt. Mēles var arī griezt šķēlēs, sakārtot formā un pa starpām ielikt pipargurķīšus un kāperus, kas recējumam piešķirs pikantāku garšu.

CĀĻU RECEKLIS

2 jauni cālēni, 1 kv. aspika, 1 ēd. kar. želatīna, Garnēšanai — olas, zaļumi un tomāti.

Cāļus izcep un sadala gabaliņos. Formas vai bļodas pamatu izliek ar sagrieztām olām, zaļumiem, pārlej izkāsto ar želatīnu sagatavoto buljonu, ļauj sastingt, tad uzliek kārtu izceptās cāļu gaļas, pārlej sagatavoto buljonu un ļauj sastingt.

Sastingušu izgāž uz bļodas un garnē ar zaļumiem, olām un tomātiem.

OPTIĶIS LUNSKY
470 COLLEGE ST., Toronto,
WA 1-3924

Frank Vass, BA
ADVOKĀTS — NOTĀRS
455 Spadina Ave., Apt. 403
(College un Spadina ielas stūrī)
Tel. biroja — WA 2-6111,
WA 2-6112, Toronto.

Radio raidījumu traucētāji

Līdz ar diktātora Chruščeva ierašanos ASV, 15. septembrī bijis dots rīkojums pārtraukt Amerikas Balss traucēšanu, un tas turpinājās visu septembri. To tomēr nereālizēja pilnīgi: latviešu raidījumu galvenajā laikā (17.30 GMT) katru dienu un līdz šim kāds vilnis bija pilnīgi notraucēts, bet uz dažiem pavājie traucētāji nespēja pārkliegt Amerikas Balsi. Šī dzirdamības uzlabošanās pa daļai atkarīga arī no traucētāju viļņu sliktākas izplatīšanās apstākļiem, bet Am. Balss — labākiem.

Par „varu uz vietām" vai nožēlojamo sakaru tehniku padomju impērijā liecina tas, ka pilnīgi vai daļēji netraucēja dažus no tiem 4 Amerikas Balss latviešu raidījumiem paredzētajiem pl. 17.30 GMT viļņiem, kuŗus 16. un 17. septembrī izlietoja Chr. propagandaš runām krieviski un to tulkojumiem angliski.

Neizlietojot daudz laika vispusīgiem pētījumiem, atzīmējams, ka tikai Amerikas Balss poļu valodas raidījumus joprojām traucē tiši. To tomēr varbūt nedara „Neatkarīgā Gomulkas Polija": traucētājiem tie paši pazīšanās signāli, ko lietoja pērējo Amerikas Balss raidījumu traucēšanai.

Amerikas Balss dienvidslavu valodas raidījumi bija vienmēr

LATVIEŠU VEIKALNIEKI, UZŅĒMĒJI UN AMATNIEKI,
kuŗi vēlētos, lai viņu adreses un tālruņu numuri būtu ievietoti 1960. g.
TORONTO LATVIEŠU KALENDĀRĀ,
tiek laipni lūgti pieteikties pa tālruni HO 5-3026 vakaros pēc plkst. 6, līdz š. g. 10. novembrim.

Aiz dzelzs aizkara

OKUPĒTAJĀ LATVIJĀ

abpusēji favorizēti plkst. 21.00 uz 251 m no Minchenes: tie Zviedrijā pienāca un pienāk skaļāk nekā pārējās valodās un tos reti traucēja.

Madrides un Vatikāna raidījumu traucētāju intensitāte nav mainījusies.

„IBRA radio" un „Voice of Tangier" bija spiesti jūlija beigās neraidīt vairs ārpus radiofonu joslām. Tanī sakarā dzirdamība pasliktinājās. IBRA parasti labs 19 m joslā. Marokas valdība nacionālizējusi līdz šim brīvo radiofonu darbību un neatļauj vairs raidīt ārpus starptautiski notektām joslām.

„Komiteja par atgriešanos . . ." bija paredzējusi ar 1. augustu raidīt vienu stundu ar 3 viļņiem Amerikai (Ņujorkai). Par to ir iespiests lapelē un ziņoja parastais raidītājs ar 30,83 m. Augusta sākumā attiecīgos laikos latviešu raidījumi Amerikai nebija dzirdami. Pēc tam lapelē par tiem vairs neraksta.

Esošais 30,83 m vilnis, domājāms, ASV ir vājāk dzirdams nekā paredzētie 19 m un 25 m joslās.

No rītiem, plkst 5.30 GMT latviešu valodā šis 30,38 m vilnis atkal ilgāku laiku ir pašu notraucēts; uz Zviedriju no rītiem tagad nāk slikti. Svētdienās dzirdamība labāka, pašu traucētāji tad arī mazāki.

Padomju skola

„ . . . Rīgas 17. strādnieku jaunatnes vidusskolā notika eksāmeni . . . Vieglāk neklājās eksāminātoriem — diviem pēkšņi uz skolu izsauktajiem matemātikas skolotājiem. Ik pēc brīža gan vienu, gan otru no viņiem aicināja pie sevis direktore un ļoti taktiski atgādināja: — Pacenšaties taču! vai tad tā var būt, ka no tā puikas neko nevar izspiest. — Skolotāji centās.

— Ko sauc par kvadrātvienādojumu? — jau kuŗo reizi Ansim Ribenam jautāja skolotājs Mauriņš. — Puika klusēja.

Nu tas ir tāds vienādojums, kur ir kas . . .?! — skolotājs izmeta glābšanas riņķi. Nu kas tur ir? Tur ir kva . . . kva . . .

— Kvadrāts! — beidzot dabūja pār lūpām arī eksāmenējamais.

Talantīgs zēns! — pie sevis iesaucās ASK basketbola treneris Gunārs Baldzēns, kas nervozi vēroja šī eksāmena dramātisko norisi. Tomēr, redzi, zināja, kas ir kvadrātvienādojums — un tūlīt arī steidzās uz skolotāju istabu. Šeit sporta treneris devās palīgā direktorei sagatavot skolas liecību, aizpildīdams tukšās ailes . . . Pēc stundas vajadzēja aiziet vilcienam uz Maskavu, bet skolu jaunatnes basketbola izlases komandas dalībnieks Ansis Ribens mocījās ar eksāmenu. Šajā brīdī skolotāju istabā ienāca abi matemātikas skolotāji.

— Nekas nesanāk. Trijnieku es viņam nevaru ielikt — paziņoja skolotāja Krūzgalve . . . Te uzbrukumā devās Gunārs Baldzēns. Nežēlodams skaistus vārdus, viņš centās pierunāt direktori un skolotājus.

Treneris raksturoja Ansi Ribenu kā gandrīz vienīgo komandas cerību un lepnumu, lūdzās, apellēja pie skolotāju sirdsapziņas un nepārtraukti atgādināja, ka republikas sporta gods un panākumi atkarīgi no šī nieka trijnieciņa. Direktore beidzot piekāpās . . . Un tomēr parakstīt liecību direktorei Bērziņai roka necēlās. Bet treneris G.Baldzēns to arī neprasīja. Pietika, ka bija vismaz liciba un uz tās skolas zīmogs . . .

Savā vēstulē redakcijai skolotāja Laimdota Krūzgalve raksta:

„ . . š. g. 14 VII mani izsauca kopā ar otru skolotāju Mauriņu eksāminēt 8. b klases skolēnu Ansi Ribenu ķīmijā, algebrā un ģeometrijā. Ierados, sākām eksāminēt; puisis nekur nekā nezināja un es katēgoriski atteicos likt viņam fiktīvus trijniekus. Un tomēr direktore viņam iedeva pilnīgi jaunu liecību ar vajadzīgām atzīmēm, jo. Ribens spartakiādē var piedalīties tikai tad, ja ir sekmīgs . . Ir sāpīgi izjust šādu netaisnību darbā, ka kaut kādiem tur sporta favorītiem, dažreiz pat slaistiem, uz paplātes pienes gan skolas liecības, gan diplomus, bet darba jaunieši šo godu iegūst tikai lielā ciņā. Vai tā nav padomju skolas un morāles graušana? . . ."

(„Padomju jaunatne" 6: 9. 59.)

Sports

„Sveicināts, Dadzi!

Vispirms varam tev ziņot, ka mācāmies labi. Pa ielām arī blandīties negribam. Bet slidotavā ieeja maksā veselu rubli. Tas redzams no pieliktās biļetes, kuŗu izdod lielākajiem zēniem. No mazākajiem dažreiz tikai paņem naudu, bet biļeti aizmirst iedot. Nevaram iedomāties, kāpēc slidotava tik dārga. Varbūt bija lieli izdevumi, izgatavojot paziņojumu, ka par garderobi nevienu neatbild?

Jelgavas zēni.

„Dadža piezīme. — Kā redzat, šie zēni ir visai pieticīgi. Ne ar pušplēstu vārdiņu viņi nav minējuši, ka **kādreiz Jelgavā bija 5 slidotavas,** ka pašreizējā ir atvērta no plkst. 18.00 un arī ne katru dienu. Nav minēts pat tas, ka arī vecākiem, kas vēlas aizdabūt mājās savu aizrāvušos pēcteci, par ieeju tāpat jāmaksā rublis. Aiz tirās kautrības nekas nav teikts par to, ka tie vecāki, kas mēģina saklaigāt savu dēlu (arī meitu) pāri sētai, var dabūt no slidotavas apkalpotāja pa seju ar zilā krāsā iemērktu otu. Redziet, cik kautrīgi ir tie Jelgavas zēni!"

(„Dadzis" Nr. 4. — 59.)

LATVIJAS AMERIKĀ
pārstāvis
VILIS MIĶELSONS
Kalamazū, 426 N. Prairie Ave,
pieņem sludinājumus un kārto abonementus.

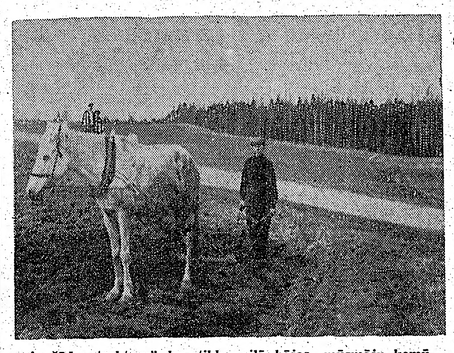

Ar šādu „traktoru", kas tikko cilā kājas, mūsmāju komūnisti grib aizsteigties priekšā amerikāņiem. Šis skumjais attēls, kas nesen saņemts no okupētās Latvijas, liecina par latviešu zemnieku bezgalīgo postu kolchozos.

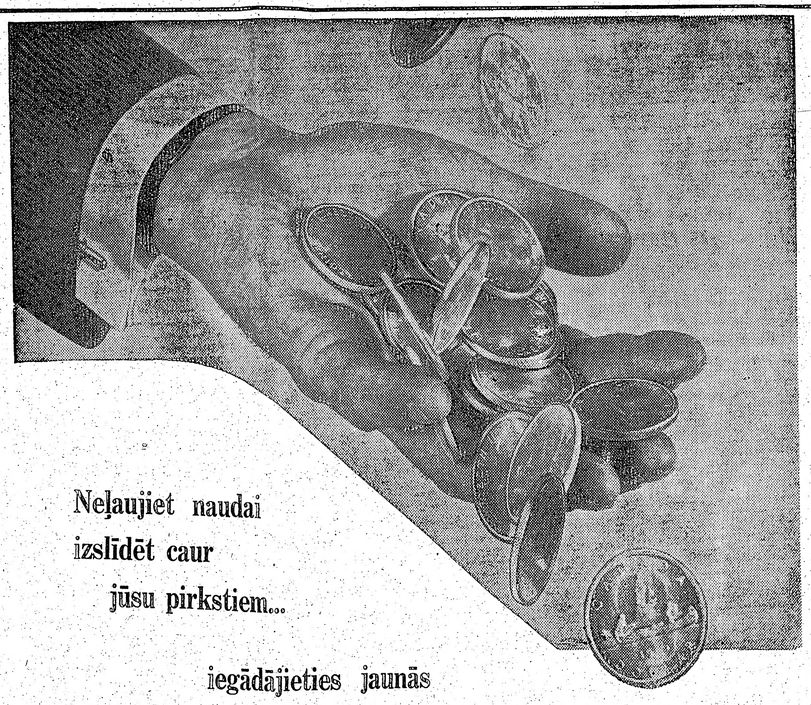

Neļaujiet naudai
izslīdēt caur
jūsu pirkstiem...

iegādājieties jaunās

Penmans
WARRANTED ALL PENMANS TRADE KNIT-GOODS

,27' VILNAS-LINU
APAKŠVEĻA

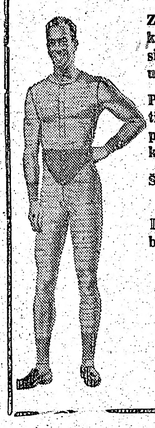

Ziemas apakšveļa, ko nevar pārspēt siltuma, izturības un valkāšanas ziņā.

Piemērota stila, ļoti ērta, ar vilnas piejaukumu, kas vairo siltumu.

Šie ir vērtīgie Penmana ražojumi.

Dabūjami krekli, bikses un kombinētā veļa vīriešiem un zēniem.

SLAVENS
kopš 1868.
27 - FO - 6

Tiem, kam ir kādas grūtības ar naudas iekrāšanu, šis ir parocīgs praktiskas krāšanas veids. CANADA SAVINGS BONDS ir drošs ieguldījums ar nākotnes iespējām. Ja rodas vajadzība, tās ir iespējams iekasēt katrā laikā katrā bankā par pilnu nominālvērtību un vēl ar procentiem. Tās ir līdzīgas dolaram, kam pievienots kupons. Šogad tās labākas kā jebkad.

$100,- vērtszīme jums piederēs, maksājot 29 centus dienā viena gada laikā.

PIEMĒRS: atvelkot no algas, 12 mēnešu periodā var iegādāties vērtszīmes (ieskaitot bankas maksas).

NEDĒĻĀ	PUS-MĒNESĪ	MĒNESĪ
$2.05	$4.27	$8.25

Tiešie maksājumi var tikt izkārtoti darba vietās saskaņā ar algu izmaksas noteikumiem. Kalkulējot maksājumus, jāvadās ar augšējo piemēru.

LŪK, KĀ JŪSU NOGULDĪJUMI AUG.

Apmērs	Vērtspapīru vērtība līdz ar procentiem.		
	1 gadā	5 gados	Ar termiņu uz 9 gadiem
$100.00	$104.00	$122.75	$145.75
$500.00	$520.00	$613.75	$728.75

Vairāk kā viens miljons kanadiešu katru gadu ir iepirkuši Canada Savings Bonds.

HARVEY KEITH REALTOR
181 Eglinto
East, T
HU 7-
HILLSDALE

VISĀDAS KRĀSU FI
ATTĪSTĪŠANAI UN
ĀTRA UN PIRMKLASĪGA APD
PIEŅEM:
DV. GRĀMATNICA, 123 HU
Darba laiks no pl. 9—6, sestdienās no pl.

LATVIEŠU MEDNIEKU UN MAK
rīko 31. oktobrī, plkst. 7,30 vak.
582 Sherbourne St., Toronto (Lin
SEZONAS ATKLĀŠ
DEJA. ★ PILNA BUFETE. ★ SPI

Nenokavējiet Ziemassvētku dāv
piederīgajiem uz
Pasūtinājumus pieņem līd
DV GRĀMATNĪCAS — SAI
123 Huron St., Toronto. 2 - B, Ont. Inf

B & A PHARMACY
478 PARLIAMENT ST., TORONTO, WA 1-
Mūsu uzticamie latviešu klienti mums i
labākā reklāma.
PIEDAVAJAM LAIPNAKO UN ĀTRAKO APKALPO
MEDIKAMENTI uz LATVIJU no MŪS
VEIKALA. ĀTRA PIEGĀD
jūsu tuviniekiem un draugiem Eiropā un zemēs aiz
aizkara. VISI SUTĪJUMI APDROS
Jūs varat uzticēties: 13.000 saiņu Latvīju sasniegušī 10-12
INFORMACIJAI ZVANIET WA 1-0432
vai pienāciet per

PAZIŅOJUMS
par pazudušām personām
Ja kāds ko zinātu par ANNU MILLERS, Augusta Millera sievu, kas pēdējo reizi redzēta ap 10. janvāri 1945. gadā Sprotau pilsētā Austrumvācijā, lūdz rakstīt FRANK VASS, Barrister & Solicitor, 455 Spadina Ave., Toronto, Ont., Canada.

Steidzīgi vaja
GALDNIEK
GALDNIEKU P
Darbs ilgākam lai
Zvanīt vakaros
BARRIE PA 6-
20 Weldon St. —

KAKTIŅ
TRANSPORTA FIRMA
Veicam visādus transportus ar modernām maš
(mēbeļu, būvmateriālu u. c.). Lūdzam zvanīt katrā
LE 5-6619. 941 Dovercourt Rd., To

Atbilstošākais padzēriens tiem atspirdz
miem, ko jūs lietojāt savā dzimtenē . . .
Wilson
SINCE 187
CREAM SODA
OR
GINGE
BEZMAKSAS PIEGĀDE
jūsu pikniku, banketu un visu citu svinību vajadzībām.
ZVANIET TORONTO
WA 1-21
līdz 7 vaka
darbdienā
NEPIEGĀDĀJAM PRIVĀTĀS MĀJĀS

HARVEY KEITH REALTOR

181 Eglinton Ave., East, Toronto
HU 7-3333

Sniedzam nesaistošu informāciju par visiem mūsu speciālpiedāvājumiem lielajos dienas laikrakstos.

ZVANIET NEKAVĒJOTIES, TAS IETAUPĪS JUMS LAIKU UN LIDZEKĻUS.

LEO VĒVERIS
Tel. mājās RO 9-5049

- PALIDZAM obligāciju sagādē.
- PALIDZAM sagādāt aizdevumus iemaksām bez atlīdzības
- NOVĒRTĒJAM katru īpašumu.

BRUNO PURIŅŠ
TEL. MĀJĀS HU 1-0181

NEKUSTAMI ĪPAŠUMI PLAŠĀ IZVĒLĒ VISOS PILSĒTAS RAJONOS.

HILLSDALE - MT. PLEASANT: 6 istabu dubultķieģeļu atsevišķi stāvoša māja. Iemaksa $2.500,-. Skaists dārzs. Privāts iebraucamais ceļš.

VISĀDAS KRĀSU FILMAS
ATTĪSTĪŠANAI UN KOPĒŠANAI.
ĀTRA UN PIRMKLASĪGA APDARE DAŽĀDOS LIELUMOS.
PIEŅEM:
DV. GRĀMATNICA, 123 HURON ST., TORONTO 2-B,
Darba laiks no pl. 9—6, sestdienās no pl. 9—1 dienā.

LATVIEŠU MEDNIEKU UN MAKŠKERNIEKU KLUBS
rīko 31. oktobrī, plkst. 7,30 vak. KOLUMBA zālē,
582 Sherbourne St., Toronto (Linden un Sherbourne),
SEZONAS ATKLĀŠANAS BALLI
DEJA. ★ PILNA BUFETE. ★ SPĒLĒS LATVIEŠU DEJU KAPELLA.
KLUBA VALDE.

Nenokavējiet Ziemassvētku dāvanu saiņu nosūtīšanu piederīgajiem uz Latviju.
Pasūtinājumus pieņem līdz 15. novembrim.
DV GRĀMATNĪCAS — SAIŅĪŠU NODAĻA,
123 Huron St., Toronto. 2 - B, Ont. Informācijai zvaniet EM 8-0792.

High Park rajonā
IZĪRĒJAMAS
3 istabas un virtuve, garāža.
Zvanīt katrā laikā — RO 7-4807, Toron.

Eglinton - Sub. tuvumā
IZĪRĒJAMS
II stāvā,
nemēbelēts dzīvoklis: 2 istabas, virtuve, vannas istaba, arī garāža. Zvanīt pēc plkst. 5 vakarā — HU 3-4258, Toronto.

IZĪRĒJAMAS
2 istabas un virtuve,
uz vēlēšanos garāža.
Zvanīt pēc plkst. 6 vakarā — tel.: LE 6-6535, Toronto.

TRANSPORTA UZŅĒMUMS
BALTIC MOVERS

VIETEJIEM un TĀLBRAUCIENIEM
Tel. LE 4-1403

DĀVANĀM
- JAUNĀKĀS GRĀMATAS.
- KOKA IZSTRĀDĀJUMI.
- ĀDAS IZSTRĀDĀJUMI.
- KERAMIKA.

DV GRĀMATNĪCA, 123 HURON ST., TORONTO 2-B, ONT.
Atvērta darbdienās no pl. 9—6 vakarā. SESTDIENĀS NO PL. 9—1 DIENĀ.

Pārdodamas
DZINTARA KRELLES
(sūtījums no Latvijas).
Zvanīt HO 3-5848, Toronto.

TĪRA UN LABO DIVĀNUS UN TEPIĶUS
(ELEKTRISKI)
Zvanīt pēc pl. 5 vakarā.
PETER,
LE 3-4912, Toronto.

Meklē
JĀNI, Donata dēlu,
GLAUDĀNU,
dz. 1911. g., Rīgā.
Cik zināms, viņš esot iecelojis Kanadā.
Ja kāds par viņu ko zinātu, lūdz rakstīt LA kantorim ar Nr. 810.

Pēc ilgām un grūtām ciešanām aizgājusi mūžībā

ANNA ŠKUDRA, dzim. Dumpis.

Dzimusi Latvijā, 1883. gada 1. martā, mirusi Zviedrijā, 1959. gada 9. oktobrī.

Pēc viņas sēro
VĪRS, MEITA un MĀZMEITA, ZNOTS, DRAUGI un PAZIŅAS ZVIEDRIJĀ; MĀSAS, RADI un DRAUGI LATVIJĀ; RADI, DRAUGI un PAZIŅAS DAUDZĀS CITĀS ZEMĒS.

Cook Funeral Home 721 Bloor St., W. Toronto, LE 6-2245

COOK APBEDĪŠANAS BIROJS
721 Bloor St., W. (pie Christie). LE 6-2245
MODERNA KAPLIČA AR ERĢEĻU PAVADĪJUMA IESPĒJĀM. IZVADĪŠANAS CEREMONIJAS IZKĀRTO PĒC PIEDERĪGO VĒLĒŠANĀS. F. Cook — vad.

B & A PHARMACY
478 PARLIAMENT ST., TORONTO, WA 1-0432
Mūsu uzticamie latviešu klienti mums ir labākā reklāma.
PIEDAVAJAM LAIPNĀKO UN ĀTRĀKO APKALPOSANU
MEDIKAMENTI uz LATVIJU no MŪSU VEIKALA. ĀTRA PIEGĀDE
jūsu tuviniekiem un draugiem Eiropā un zemēs aiz dzelzs aizkara. VISI SŪTIJUMI APDROSINĀTI.
Jūs varat uzticēties: 13.000 saiņu Latviju sasnieguši 10-12 dienās.
INFORMĀCIJAI ZVANIET WA 1-0432
vai pienāciet personīgi.

PAZIŅOJUMS
par pazudušām personām
Ja kāds ko zinātu par ANNU MILLERS, Augusta Millera sievu, kas pēdējo reizi redzēta ap 10. janvāri 1945. gadā Sprotau pilsētā Austrumvācijā, lūdz rakstīt FRANK VASS, Barrister & Solicitor, 455 Spadina Ave., Toronto, Ont., Canada.

Steidzīgi vajadzīgi
GALDNIEKI UN GALDNIEKU PALIGI.
Darbs ilgākam laikam.
Zvanīt vakaros —
BARRIE PA 6-8919.
20 Weldon St. — Barrie, Ont.

KAKTIŅŠ
TRANSPORTA FIRMA
Veicam visādus transportus ar modernām mašīnām (mēbeļu, būvmateriālu u. c.). Lūdzam zvanīt katrā laikā:
LE 5-6619. 941 Dovercourt Rd., Toronto.

Atbilstošākais padzēriens tiem atspirdzinājumiem, ko jūs lietojāt savā dzimtenē . . .
Wilson's SINCE 1875
COCA ORANGE GINGER ALE
CREAM SODA
BEZMAKSAS PIEGĀDE jūsu pikniku, banketu un visu citu svinību vajadzībām.
ZVANIET TORONTO
WA 1-2151
līdz 7 vakarā darbdienās
NEPIEGĀDĀJAM PRIVĀTĀS MĀJĀS

BAZNĪCAS ZIŅAS

DIEVKALPOJUMI ASV

NJUORKA

Latviešu ev. - lut. draudze, 563 Second St., Brooklyn 15, N. Y. Dievkalpojumi Betlemes baznīcā.

1. novembrī trīs dievkalpojumi: pl. 3 p.p. Betlemes baznīcā Reformācijas atcere, māc. R. Zariņš; pl. 4 Bronksā Sv. Toma baznīcā bērniem; pl. 2 p. p. Port Vašingtonā, māc. O.Gulbis.

Jauniešu iesvēte ar dievgaldu svētdien, 8. novembrī, pl. 1.00 Betlemes baznīcā; kalpos visi trīs draudzes mācītāji, dziedās draudzes koris, diriģents un ērģelnieks Bruno Skulte.

CIKĀGA

Cikāgas latviešu ev. - lut. Ciānas draudzē, 5015 W., Ferdinand Māc. A. Rautenšilds.

31. oktobrī, pl. 7 vakarā, baznīcas apakšējā zālē, Reformācijas svētku sarīkojums ar filmu par M. Lutera dzīvi.

Svētdien, 1. novembrī, pl. 10, bērnu dievvārdi un svētdienas skola. Pl. 11 dievkalpojums.

Māc. A. Sudars, 1030 — 39 Ave. Belwood, Ill.

Cikāgas latviešu ev. lut. Miera draudzes dievkalpojumi katra mēneša 1. un 3. svētdienā, pl. 1 dienā lietuviešu baznīcā, 2225 W. Cermak Rd.

Māc. Pāvils Kirsons, Meivudā, Ill., tel. FI 2-2420

Sv. Pāvila ev. - lut. draudzes dievkalpojumi mēneša 2. un 4. svētdienā, plkst. 10,30 dienā Cikāgas luterāņu semināra baznīcā, 1644 So., 11th Ave.

Cikāgas latviešu baptistu draudzes dievkalpojumi katru svētdienu, plkst. 11 dienā, 5000 W. Ohio St., māc. A. Stefenbergs. Jaunatnes sanāksmes katru svētdienu pl. 9,30 no rīta. Lūgšanu dievkalpojumi katru sestdienas vakaru, pl. 7,30.

MILVOKI

Milvoku latviešu ev.-lut. draudzes dievkalpojumi katru svētdienu, pl. 2.00 dienā Faith ev. - lut. baznīcā, 1000 S. Layton Bulv. Māc. J. Meisters. Svētdienas skola dievkalpojuma laikā, baznīcas sabiedriskajās telpās. Ave. — notiek katru svētdienu, plkst. 3 p. p.

DIEVKALPOJUMI KANADĀ

Prāv. A. Mitulis, 66 Gordon Ave., Port Arthur, Ont., tel.: 4-0302.

TORONTO

Māc. A. Cops, 70 Scarboro Rd., Toronto, Ont., tel. OX 9-3331. Toronto Sv. Andreja baznīcā, Carlton un Jarvis ielu stūrī. Tel. WA 4-1563.

Māc. A. Lūsis, 50 Dewson St., Toronto Ont., tel. LE 6-2510.

Māc. A. Briedis, 191 Ferris Rd., Toronto tel. PL 7-2739.

Toronto Austrumu ev.-lut. latviešu draudzes dievkalpojumi notiek Sv. Barnaba baznīcā, 361 Danforth Ave.

1. novembrī, plkst. 2,30 p. p., Ticības atjaunošanas svētku dievkalpojums. Svētdienas skola. Pēc dievkalpojuma, plkst. 4 p.p., draudzes Dāmu komitejas bazārs apakšējā zālē (Ieeja no Hampton Ave.).

15. novembrī, plkst. 2,30 p. p., Latvijas valsts svētku dievkalpojums. Svētdienas skola.

22. novembrī, plkst. 2,30 p.p. Mirušo piemiņas dievkalpojums ar dievgaldu. Svētdienas skola.

Bramptonas latviešu ev. - lut. draudzē — 8. novembrī, plkst. 1,30 p.p., Ticības atjaunošanas dievkalpojums. Grace United bcā. 22. novembrī, plkst. 5 pēc p., 18. novembra sarīkojums ar svētbridi St. Mary skolas telpās.

HAMILTONĀ

Māc. E. Pavasars, 209 E. 38th St., Hamilton, Ont. Tel. Fulton 3-1182.

Hamiltonā, Latviešu ev. - lut. Kristus draudzē, Sv. Trisvienības baznīcā, 18 Victoria Ave., S., tel. CE 2-2385.

Ceturtdien, 29. oktobrī, plkst, 7.00 vakarā draudzes bībeles stunda baznīcas blakus telpās.

HAMILTONAS LATVIEŠU BAPTISTU MISIONĀRU

dievkalpojumi notiek Stanley Ave., baptistu baznīcā. Sniedz visus garīgus paskaidrojumus.

Bībeles studēšana un lūgšanas stundas katru nedēļu. JA 9-1097.

VINIPEGA

Māc. Fr. Ruperts, 96 Maryland Street, Winnipeg 10, Man., Kanada. Sv. Krusta draudzes dievkalpojumi notiek Sv. Lūkasa baznīcā, Hartford un McGregor ielu stūrī.

OTAVĀ

Māc. Edg. Lange, 364 Pleasant Park Road, Ottawa 1 Ontario. Tel.: RE 3-3906

SADBERIJĀ

Māc. Ed. Kerģis, 153 Bancroft Dr., Sudbury, Ont. Tel. OS 3-3284.

Norsbejā svētdien, 1. novembrī, plkst. 17 lut. baznīcā dievkalpojums.

Timminsā svētdien, 8. novembrī, plkst. 15, lut. baznīcā (Spruce St.) dievkalpojums.

MONTREĀLA

Māc. V. Sēters, 4571 Coolbrook Ave., Montreal, P. Q. Tel. HU 4-8394. Dievkalpojumi Presbiteriāņu baznīcā, Hutchison un Viatew ielu stūrī.

1. novembrī, plkst. 2 p.p., jaunatnes dievkalpojums.

8. novembrī, plkst. 2 p.p., dievkalpojums.

15. novembrī, plkst. 2 p.p., Latvijas valsts svētku dievkalpojums. Dievkalpojumā piedalīsies: vīru koris Junda; J. Tilga kornetes solo, un Rita Šēfere, ērģeles.

22. novembrī, plkst. 2 p.p., Mirušo piemiņas dienas dievkalpojums ar dievgaldu.

29. novembrī, plkst. 10 no rīta 4571 Coolbrook Ave. pie draudzes mācītāja sāksies iesvētes mācība. Jaunieši lūgti pieteikties. Tai pašā dienā, plkst. 5 p.p. pie draudzes mācītāja jaunatnes sanāksme.

Kristīta: 11. oktobrī Nora Ieva Kancāna, Valža un Dzidras, dzim. Lāsums, meita.

Māc. Arturs Voitkus, 3438 Rosedale Ave. Tel. HU 9-3224. Dievkalpojumi Redeemer baznīcā.

Dievkalpojumi notiek Jāņa ev. - lut. baznīcā, 4345 Marcil Ave., (pie Monkland Ave.). Draudzes nams, kanceleja un māc. dzīvoklis — 3438 Rosedale Ave., tālr. HU 9-3224.

Trešdien, 28. okt., plkst. 8.00 vakarā Bībeles stunda draudzes namā. Temats: Pasaules reliģijas (turpinājums).

Trešdien, 28. oktobrī, Bībeles stunda draudzes namā.

Svētdien, 1. novembrī, dievkalpojums nenotiks.

Svētdien, 8. novembrī, pirmais dievkalpojums Jāņa baznīcā; pl. 1.00 svētdienas skola; plkst. 1,30 dievkalpojums. Spredikis — Marija un Marta. Soiste N. Valdovska. Pēc dievkalpojuma — iesvētību mācības stunda.

Trešdien, 11. novembrī, plkst 8,00 vakarā, Bībeles stunda draudzes namā.

Svētdien, 15. novembrī, plkst. 1,30 p.p., dievkalpojums jaunatnei. Spredikis: Divējādas mērauklas. Pēc dievkalpojuma jaunatnes stunda.

Trešdien, 18. novembrī, Latvijas valsts svētku dievkalpojums plkst. 8,00 vakarā Jāņa baznīcā. Solisti: brīvm. L. Karlsone, vijolnieks Lazdiņš.

Svētdien, 22. novembrī, plkst. 1,00 p. p., svētdienas skola; pl. 1,30 p. p., Mirušo piemiņas dievkalpojums. Dievgalds. Spredikis: Ne mirt, bet dzīvot esam dzimuši.

Trešdien, 25. novembrī, plkst. 8,00 vakarā, Bībeles stunda draudzes namā.

Svētdien, 29. novembrī, plkst. 1,30 p.p., 1. adventa dievkalpojums. Spredikis: Gaidot.

ST. KATARĪNĒS

Māc. J. Praulips, 22 Academy St., Apt. 3, St. Cahtarines, Ont. Tel. MU 5-5098.

Sv. Katarīnas latviešu ev.-lut. draudzē, 15. novembrī, pl. 3.30 p.p., Latvijas valsts svētku dievkalpojums, Kristus luter. baznīcā, 140 Russel Ave. Dziesmu lapiņas.

Dievkalpojumā dziedās brīvmāksliniece prof. Elfrīda Kukaine - Bērziņa, pavadīs brīvm. Imants Sakss.

Niagarā (Ont), latviešu ev.-lut. draudzē, 1. novembrī, pl. 2 p.p., Reformācijas svētku dievkalpojums, anglikāņu Sv. Jāņa baznīcā, 580 Portage Rd.

EDMONTONĀ

Māc. Elmārs Caune (10990 - 125 St. Tālr.: HU 8-1693, Edmonton, Alta).

TORONTO BAPTISTU

draudzes dievkalpojumi svētdienās pl. 3 p.p. un trešdienās pl. 8 Bibeles vakari Walmer Road baznīcas telpās.

TORONTO LATVIEŠU MISIONE

Latviešu misijas kārtējie dievkalpojumi Toronto notiek sestdienās plkst. 8 vak., 14 Parkdale Latviešu ev. - lut. Miera draudzes dievkalpojumi notiek Sv. Pētera baznīcā, Sparks ielā. Broad misijas namā (Bloor pazemes pieturas tuvumā). Svētdienu rītos no pl. 10,30—11,00 garīgs radio raidījums — Brīdis ar Dievu, viņu garums 1358 Ošavas raidītājs. Tel. AM 1-4218 katru svētdienu, pl. 11 no rīta māc. P. Langins.

IETAUPIET ar CNR!
EKONOMISKI GRUPU BRAUCIENI
2 vai vairāk personām turp un atpakaļ braucieniem.
„ALL-INCLUSIVE" CEĻOŠANAS PLĀNS.
Zemas braukšanas maksas, lētas guļamvietas un maltītes!
Starp uzskaitītām stacijām Austrum- un Rietumkanadā, kā arī starp uzskaitītām stacijām Rietumkanadā.
SUPER Continental UN Continental
Jūs varat izmantot arī „Go CNR Now - Pay later"
Informācija un vietu rezervēšana Canadian National biļešu kasēs un aģentūrās.
CANADIAN NATIONAL RAILWAYS

Nupat saņemtas jaunas GRĀMATAS
J. Ziemeļnieka — KOPOTAS DZEJAS $7.00
A. Niedras — ZELTA VĀRTU PILSETA $3.40
R. Bangerska — MANA MŪZA ATMIŅAS, II d..... $5.20
I. Gubiņas — ZELTA IELEJA $3.00
V. Strēlertes sakārtoj. — LATVIEŠU TAUTAS TEIKAS $4.25
U. Ģērmaņa — LATVIEŠU TAUTAS PIEDZIVOJUMI $5.50
O. Dūna — JUVIKAS LAUDIS, I-II-III $10.00
A. P. Mierkalna — PURPURA SIRDS (dzejas) $3.50
VARENAIS BETHOVENS $8.00
DV GRĀMATNĪCĀ,
123 Huron St., Toronto, 2-B, Ontario, Canada.
Darbdienās no pl. 9—6 vak., sestdienās no pl. 9—1 dienā.

Laikrakstam LATVIJA AMERIKĀ
123 Huron St., Toronto, Ont., Canada
Lūdzu izsūtiet man laikrakstu LATVIJA AMERIKĀ
līdz ..... uz ..... mēnešiem ar šādu adresi:
Mr., Mrs., Miss .....
Adrese: .....
Pievienoju Money Orderi, čeku vai skaidrā naudā $ .....
..... abonementa uzsākšanai — pagarinājumam
(Nevajadzīgo svītrot)
Paraksts .....
Abonēšanas maksa: $1.50 par 1 mēn., $4.50 par 3 mēn., $8.50 par 6 mēn., $16.00 par gadu.
Visi mūsu laikraksta abonenti un pārstāvji lūgti kārtot savus maksājumus tieši ar apgādu Daugavas Vanagi, 123 Huron St. Toronto, Ont., Canada, vai ar galveno pārstāvi ASV — A. Lāčs, 101 Brightwater Court, Brooklyn 35, N.Y., U.S.A.

LATVIJAS AMERIKĀ
pārstāvis
VILIS MIĶELSONS
Kalamazū, 426 N. Prairie Ave, pieņem sludinājumus un kārto abonementus.

†

ANNA ĀBOLIŅA, dzim. Kalniņa

* 1885. gada 15. jūlijā Krustpils pagastā,

† 1959. gada 25. oktobrī Toronto, Ont.

Izvadīšana 28. oktobrī, plkst. 11,00 no F. ROŠAR apbēdīšanas nama uz Willowdales kapsētu.

DĒLI, MAZDĒLS un VEDEKLA

SPORTS

PIEVILTAS CERĪBAS

A.P.L.S.P. individuālās paukošanas meistarsacīkstēs dalību bija pieteikuši vairāki mūsu spējīgi paukotāji, kuri spētu grozīt trafarēto vietu kārtību. Bet — viņi neieradās, nevarēja ierasties vai ieradās sacīkšu beigu daļā. F.L.S.K. paukotāji it kā solījuši atvest Princetonas meistaru Raudsepu, bet pēdējais tā arī paliciş gaidot uz saviem vedējiem, jo vienīgais braucējs no Filadelfijas tomēr nav iegriezies Princetonā.

Bostona izlietāja visas savas rezerves, lai piepildītu priekšsacīkšu grupās trūkstošos dalībniekus, līdz ar to trūka meistarības spraigums, jo ieradušies — 58 g. zobena meistars Šturms un vecmeistars Dr. Bergs — nebija labākā „formā", drusku zem līdzšinējā snieguma. Nujorkieša Lēmaņa „come back" atzīstams, un tāpat vecmeistars Aistrauts atkal cīnījās „par visu banku". Pie šādiem apstākļiem Uldis Kaktiņš bez maz atkārtoja vecmeistara Z. Kaktiņa 1951. gadā spēto — visu 3 ieroču absolūto meistarību. Spāgā un zobenā U. Kaktiņš finālos nezaudēja nevienu cīņu un pirmoreiz tika šo ieroču austrumu piekrastes meistars. Viņa specialitāte — floretē — kluptošanas akmens bija vecmeistara Aistrauta neparedzētā pretestība un paša vairākgadīgā A. P. meistara pārdrošā cīņa, kuŗas rezultātā Uldis zaudēja šo cīņu un iekļuva pārcīņas „spēlēs" ar savu brāli Egilu, kuŗam izdevās šinī papildus cīņā gūt 5:4 uzvaru. Līdz ar to U. Kaktiņš atkārtoja K. Keggi 1955. gadā spēto — dubultmeistara godu, zaudējot it vieglo iespēju būt triskārtējam meistaram.

Neparedzētu „avansēšanos" iespēja Bostonas Ivars Graudiņš, kuŗš ieguva 3. vietu špāgā un floretē, atstājot aiz sevis pag. gada „zvaigznes" Šturmu un Kenigu. Pēdējam šīs sezonas sākums nav zem laimīgas zvaigznes. — Dāmu klasē amerikāniete Bornstein startēja ārpus konkurences un nesastapa konkurenti. Tuvāk savai pag. gada veiksmei bija I. Teriņa, bet no viņas vēl daudz varētu gaidīt — visi dotumi vēl nav izmantoti.

DV ASV zemes valde bija dāvājusi meistarmedaļas visu pirmo 3 vietu ieguvējiem. A.P.L.S.P. — ceļojošu balvu zobena uzvarētājam Bostonas DV apvienība — ceļojošu balvu floretes balvu dāmu meistarei. Līdzšinējās ceļojošās balvas (špāgā un kopvērtējumā labākām) mainīja īpašniekus, resp. nokļuva U. Kaktiņa rokās.

Techniskie rezultāti:

Dāmu klasē: 1. Bornstein, 2. I. Teriņa, 3. V. Zaļkalne.

Špāgā: 1. U. Kaktiņš, 2. E. Kaktiņš, 3. I. Graudiņš.

Floretē: 1. E. Kaktiņš, 2. U. Kaktiņš, 3. I. Graudiņš.

Zobenā: 1. U. Kaktiņš, 2. E. Kaktiņš, 3. I. Šturms (F.L.S. K.). K.

★

Filadelfijas paukotāju kopa pievienojusies Filadelfijas Latviešu Sporta klubam. Līdz ar to ļoti rosīgais F.L.S. klubs kļuvis par vienu sekciju bagātāks.

Sarīkojumu kalendārs

TORONTO

30. oktobrī Fiasko 4 — 72 Rīgas roveru - skautu vienības slēgts vakars, 131 Broadview Ave.

31. oktobrī — TLB drāmatiskā ansambļa pirmizrāde „7 vecmeitas".

31. oktobrī L.M.M.K. sezonas atklāšanas balle.

1. novembrī — Irmas Kajakas-Keniņas ritmoplastikas studijas audzēkņu vakars Sv. Andreja baznīcas zālē.

1. novembrī, pl. 4 p.p. Austrumu draudzes dāmu komitejas bazārs Sv. Barnabas baznīcas apakšējā zālē.

6. novembrī — tradicionālais Mārtiņu sarīkojums ar dejām Kolumba zālē. Toronto latv. b-ba un Toronto LSK.

7. novembrī — Mārtiņu balle Palace Pier DV Toronto nod.

8. novembrī K. Skalbes literārais cēliens, rīko LPB kopa.

17. novembrī — Dainas kora 10 g. jubilejas koncerts Ņūtona audītorijā.

27. nov. Laviešu saimnieciško darbinieku apvienības biedru vakars — 198. Osler ielā.

28. novembrī Sv. Jāņa draudzes Ziemassvētku tirdziņš.

HAMILTONĀ

7. novembrī Hamiltonas Tautību padomes rīkotā Apvienoto Nāciju diena, 57 Delaware Ave.

14. novembrī HLB un Kičeneras jaukto koru koncerts ar balli, 752 Barton St. E.

21. novembrī Latvijas valsts dibināšanas svētki ar apv. vīru kora „Viesturs" piedalīšanos, Roval Connaught hotelī.

26. nov. — 6. dec. Grāmatu nedēļa un Ziemassvētku tirdziņš, 47 Forest Ave.

29. novembrī prof. Dr. P. Kīkaukas priekšlasījums „Homēra Odiseja", 47 Forest Ave.

ST. KATARINĒS

7. novembrī — Atlanta klubā — DV nodaļas gada svētki.

28. novembrī — Atlanta klubā — Vanadžu kopas gadskārtējais sarīkojums „Vakars Ziemassvētku ieskaņai".

KATSKIĻĻU KALNI

(Pārnesums no 4. lpp.)

grimt. 1902. gadā viņš pulcinājis ap sevi dzejniekus, rakstniekus, gleznotājus, mūziķus, zinātniekus. Kopīgi pie Bidkifas nodibināja bibliotēku. Pamazām izveidoja teātŗa trupu, kuŗas izrādes notika bibliotēkas telpās. Tā Vudstoka izveidojās par mākslas centru. Jau vairāk kā 50 gadu nepārtraukti katru vasaru Vudstokā notiek teātŗa un operas izrādes un koncerti, kuŗos piedalās starptautiski pazīstami mākslinieki — aktieŗi un mūziķi. Tiek sarikoti literāri vakari ar dzejnieku un rakstnieku piedalīšanos. Tāpat kā gadu simteņa sākumā, arī tagad notiek apmācības gleznošanā, mūzikā, mākslas rokdarbos un rotas lietu izgatavošanā. Vasarā ir veselas lekciju serijas attiecīgos priekšmetos.

Jau ieejot ciemā, jūtams mākslas iespaids: daudzās vitrīnās gar ielu malām vai ēku tuvumā aiz stikliem novietotas gan skulptūras, gleznas, grafika un keramika.

Vustokā ir septiņas mākslas galerijas ar gleznām, skulptūrām, keramiku un mākslas audumiem. Ņujorkas mākslinieku savienībai ir atsevišķa mākslas galerija. Vakaros notiek teātŗa un operu izrādes, kā arī koncerti. Programma sastādita visai vasarai — katrai dienai, izņemot pirmdienas, kad izrādes nenotiek, bet ir iespējams apmeklēt mākslas galerijas, kuŗās mākslinieku darbi laiku pa laikam mainās. Galvenajā ielā pie daudzām mājām ir novietoti seno lauksaimnieku mākslas rokudarbi, kā: izrakstīti rati, koka grebumi, samērā lieli. Tā arī pati iela liekas kā izstāde.

Kalnoş ir arī domāts par bērniem, lai tiem būtu savs prieks. Starp Pallenvili un Kairo atrodas liels publisks parks, kur iekārtots zvēru dārzs; tur ir apmēram 1000 dažādu dzīvnieku — ap 300 stirnu, ķenguru, lāmu u. c. Kādā slēgtā laukumā stirnas brīvi pastaigājas, un bērni tās labprāt ēdina no rokas. Bērni arī var izbraukāties ar „bāniti", kas aizved kalnā pie baltiem leduslāčiem un Afrikas kalnu aitām.

Katskiļļu kalnos var baudīt atpūtu ir fiziski, ir garīgi, katrs pēc patikas, un paņemt līdz daudz, daudz jauku atmiņu.

M. Krone.

SESTAIS VILNIS

PA SLEPENO AĢENTU NOSLĒPUMAINAJĀM UN BĪSTAMAJĀM GAITĀM

XXII

KENETA SAUTVŪDA APMEKLĒJUMS

Bija pagājuši tikai divi mēneši kopš profesora Kausiņa dibinātā Latviešu kultūras sadarbības biedrība ar padomju tautām bija oficiāli reģistrēta Iekšlietu ministrijas biedrību reģistrī. Pāris jaunās biedrības organizētie labie koncerti, viņas literārs pārrunu vakars un spoža balle rudens sezonas sākumā, bija vienīgie jaunās organizācijas aktivitātes izpaudumi.

„Spriežot pēc šiem ziņojumiem," pulkvedis Sēlis, beidzis lasīt prāvu papīru kaudzi, nodeva akti atpakaļ sekretāram Aleksandram Pavāram, „tomēr iznāk, ka mūsu profesora biedrība savu darbību ir sadalījusi divās nozarēs. Konrādam būs taisnība, ka nevis sarīkojumos, valdes sēdēs un citādi normālās biedrību izdarībās, bet tieši šajās daudzajās mazās viesībās, kāršu partijās, kam šķietami nav nekāda sakara ar tuvināšanos ar Maskavu, ir paslēpti diģi notikumiem, kuŗu augļus mums ilgi nebūs jāgaida. Vai arī tev neliekas aizdomīgi, ka Pēteris Blaus, Jūlijs Lācis un arī Pētersons, sakarā ar profesora noorganizētām preferansa partijām, ir jau paspējuši zaudēt daudz vairāk naudas nekā viņu samērā lielās algas redakcijā to atļautu? Es gribētu pareģot, ka tuvākos mēnešos šie kungi un arī varbūt daži citi, pēkšņi atmodīsies parādos līdz ausīm iestigušī. Šajā brīdī droši vien radīsies kāds, kas šīs financiālās grūtības, par labu draugu maskojies, piedāvās nokārtot. Tas ir vecs, bet ļoti pārbaudīts un labs paņēmiens. Tā jau cara slepenais dienests savervēja sev nepieciešamos cilvēkus . . ." Pulkveža runu pārtrauca telefona zvans.

„Ken! Veco zēn! Vai esat no miroņiem augšām cēlies?" pulkvedis, sadzirdējis klausulē pazīstamo balsi, pamāja ar roku Pavāram, ka kārtējā rita apspriede beigusies. „Nu protams, ka es vēlos satikties. Protams, pie manis būs labākā vieta. Mēs ar sekretāru uzposīsim manu lizdu kaut vai pusstundā. Brauciet tūliņ šurp! Arī man ir jums kas pastāstāms. Nu lieliski. Jā, arī kāda pusmārciņa labas Indijas tējas man kaut kur starp papīriem būs atrodama. Galdisim."

„Kenets Sautvūds mūs apmeklēs pēc pusstundas," klausuli nolicis, viņs apturēja durvis stāvošo sekretāru. „Dabū ātri ko ēdamu. Es pa to laiku sakārtošus savu migu, kas gandrīz jau sāk izskatities pēc pestīšanas armijas nakts patversmes."

Vienu lietu angļiem nekad nevar pārmest — tā ir precizitāte kā lielās, tā arī mazās lietās. Tieši divpadsmitos pie Pēterpils viesnīcas otrā stāva vienpadsmitā numura durvīm mazais korpulentais vīrs, kas drīzāk izskatījās pēc kādas sektes sludinātāja, nekā Viņa Majestātes valdības slepenā dienesta Ziemeļu sktora vaditāja, uzmanīgi novilka melnos ādas cimdus un, sakārtojis balto zīda kaklautu, noņēma cieto, katliņveidīgo cepuri. Uz viņa klauvējumu jau nākošajā brīdī atbildēja plaši atvērtās durvis, kuŗas pulkvedis Sēlis neviltotā sajūsmā sagaidīja savu viesi:

„Kenet, jūs esat ieradies istā laikā, kad jūsu gudrais padoms man vairāk kā nepieciešams. Redziet, nekas te nav pārvērties. Jums par godu manis sekretārs paspējis jau iekurināt kamīnu."

Brīdi vēlāk abi draugi jau bija atlaidušies ērtajos sēdekļos kamina tuvumā. Pēc pulkveža piebilditās dzēriena glāzes iztukšošanas Kenets Sautvūds nekavējās atklāt sava apmeklējuma iemeslu:

„Gandrīz visu vasaru nodzīvoju pa Helsinkiem. Biju arī Londonā. Par manu braucienu uz Londonu es varēju pateikties kāda sarkanarmijas pulkveža dezertēšanai. Viņa vārds ir pulkvedis Karhanovs. Viņš laikam ir zinājis vairāk kā normālam Frunzes vārdā nosauktās augstākās militārās mācības iestādes absolventam Maskavā ir atļauts zināt. Nekavēšmies pie pulkveža Karhanova dezertēšanas iemesliem. Viņa personā mums tagad ir ziņu avots, kas palīdzēs izskaidrot daudzus notikumus, kuŗus mēģinot atrisināt ne vien es, bet arī „B 4" nodaļa pavadījusi daudzas bezmiega naktis. Pateicoties viņam, mēs dabūjām nopietnus pierādījumus par kardinālām pārmaiņām Kremļa politikā un it sevišķi par Ceturtā biroja un pārējo krievu izlūkošanas organizāciju pārveidošanu. Ja līdz šim mēs no Maskavas saklausījām tikai atsevišķu instrumentu stiprākas vai vājākas skaņas, tad tagad Staļins ir šos instrumentus savācis varenā orķestrī, un jūsu pašu kollēga, šis viltīgais Viljams Roberts Bērziņš, ja vien varēs noturēties, spēlēs tikai paklausīga skolas puikas lomu," Kenets Sautvūds nolika uz mazā galdiņa iztukšoto glāzi.

„Kas tad īsti noticis?" viņš, spožās acenes noņēmis, likās, runāja pats ar sevi. „Politbirojs ir pārņēmis visu varu no Kominterna un izlūkošanas aģentūrām, radot slepenu padomi, kas jau tagad izplāno un precizi notēmē varenas dūres sitienus pret valstīm, kas kādas muļķības dēļ atļauj saviem pilsoņiem brīvību. Paklausaities, pulkvedi, kādus dūžus Staļins ir savācis vienās rokās. Slepenajā stratēģijas padomē jūs atradīsit arī virus, kas nav nekādi fanātiski komūnisti, bet kuŗu gaišās galvas ir vairāk kā zelta vērtas. Šī padome sanāk Kremlī katru ceturtdienu. Kaļajeva lauukmā pie vēsturiskā Arsenāla, kur vēl šodien rindā salikti gul sakautajam Napoleonam atņemtie vecie lielgabali, katru ceturtdienu pietur trisdesmit mašīnas. Garām Spaskija vārtiem, kuŗu torņi, varbūt arī jūs vēl no Maskavas laikiem atceraties, ir iebūvēts kāda nezināma angļu meistara darināts brīnišķīgs pulksteņis, šīs slepenās padomes locekļi, Čekas sardzes pārbaudīti, dodas tālāk uz slavenā krievu arhitekta Kasakova celto pili. Uz to pašu, kur kādreiz bija jāatrodas cara senātam. Piedodiet manu aizsapņošanos, bet vai arī jums neliekas divaini, redzot vēlā nakts stundā drūmajā Kremlī ieripojam šos pasaules revolūcijas taisītāju automobiļus? Un nu paklausieties uzmanīgi, kas ir šie Staļina izraudzītie vīri." Brīdi klusumam valdot, Kenets Sautvūds ar uzsvaru lēni turpināja: „Boriss Krilovs, profesors Boriss Šteins, Arkādijs Soboļevs, ģenerāļi — Sarajevs, Jarševskis, Kostins, Subotins, Taļenskis,, Samsonovs, Broneskis, Šilovskis, Solodņikovs, Čerpakovs, Voroņins, Pantilovs un citi. Šie vārdi tikai pastiprina faktu, ka padomē līdzās zinātniekiem ir arī Kremļa labākās militārās smadzenes. Un kur tad vēl admirāļi — Belijs, Šnērs un Alafuzovs? Protams, netrūkst arī briljantā propagandas speciālista Pavela Judina. Diemžēl, Ceturto biroju padomē nepārstāv vis Roberts Bērziņš, bet Beldins, kas nupat paaugstināts ģenerāļa pakāpē. Šiem kungiem jāpieskaita klāt viss politbirojs, un prezidējošā krēslā, protams, nav neviens cits kā pats Staļins. Par ko gan šī padome spriež? Kas tai ir padomā? Atklāti sakot, mīļais pulkvedi, man to iedomājoties kļūst tīri neomulīgi un es lūgtu man ieliet vēl vienu glāzi," Sautvūds drūmi raudzījās slapjās bērza šķilās, kas lāga negribēja kvēlot veclaicīgajā kamīnā.

„Nesakiet, ka šī dižgabalu padome ir sasaukta Eiropas un arī manas Latvijas noslaucīšanai no zemes," pulkvedis Sēlis pasniedza Kenetam Sautvūdam glāzi. Likās, viņa roka šajā brīdi tricēja.

Nākošā turpinājumā: DAŽI PRETSOĻI

LATVIJAS AMERIKA

pārstāvis

ST. KATARĪNĒS

H. Grebe, 85 Maple St., St. Catharines, Ont.,

kārto abonementu, sniedz un pieņem informāciju.

Dr. ROMAN PNIEWSKY

Iggadīga prakse slimnīcās Vācijā, Polijā un Šveicē.

Speciālists iekšķigās, sieviešu un veneriskās slimībās.

3537 PARK AVE., MONTREAL, P. Q., tel. VI 5-7623, Montreal.

Runā vāciski un krieviski. Pieņem no pl. 3—8 vakarā.

Kurš būs laimīgais,

KAS PĒC PAŠA IZVĒLES VARĒS BRAUKT CEĻOJUMĀ VAI ARĪ SAŅEMT SKAIDRĀ NAUDĀ

$1.000—

NOSKAIDROSIES 1960. GADA 13. FEBRUĀRĪ

IEGĀDĀJIETIES DV TŪRISMA SEKCIJAS DALĪBAS ZĪMES $1,- gab. TĀS DABŪJAMAS

VISĀS DV NODAĻĀS KANADĀ, vai pieprasot pa pastu sekcijas vaditājai

M. GRUZĪTEI, 257 ELLIS AVE., TORONTO, ONTARIO, CANADA,

vai kasierei

J. BREIKŠAI, 174 MAIN ST., W., APT 22, HAMILTON, ONT., CANADA.

PATEICĪBA

Sirsnīgs paldies prāv. B. Kokinam par skaistajiem atvadu vārdiem, kā arī visiem tuvākiem draugiem un pazīstamiem par ziediem un līdzjūtību sakarā ar manas sievas Emilijas Beķers izvadīšanu pēdējā gaitā.

FILIPS BEĶERS.

VĒL VIENS ALNIS

Dzīvu alni kopā ar kautru dzīvesbiedri jūs varat redzēt, braucot uz Haigh Parku apbrīnot rudens lapu krāšņumu. Diemžēl, medniekiem no šiem aiz drāšu žoga aizliktajiem dzīvniekiem maz prieka, jo parkā nekāda šaušana nav paredzēta. Mednieki šogad vai nu šauj pavisam garām, vai arī nezināmu iemeslu dēļ savus panākumus noklusē. Tikai pateicoties manam slepenajam operātīvajam aģentam Gastonam, man vēl pēdējā brīdī ienāca ziņas, ka arī šogad latvieši bez vareniem medijumiem nepaliek. Izrādās, ka arī būvuzņēmējs Gunārs Pļavnieks, pametis jau iesāktās un vēl ceļamās mājas, sēdies autiņā un nobraucis ap 800 jūdžu uz ziemeļiem, kur bez lielas propagandas un domāšanas, plaucējis virsū baigi lielam alnim. Nogāztais tēvainiş kopā ar ragiem un nagiem svēris pāri par 1200 mārciņu. Medījums laimīgi pārvests mājās, atbrīvots no ādas, izgriezti stēķi un karbonādes, kas noglabāti saldētavā. Vēl tikai jāgaida pāris mēnešu, lai pakalst varenie meža karaļa ragi. Tad droši vien Gunāra Pļavnieka jaunajai mājai būş jāceļ piebūve, kur novietot vareno trofeju.

SARKANI KABATAS LAKATI MEDNIEKIEM

Runājot par medniekiem, griebtos atgādināt, ka tā saucamā medību dzīvības apdrošināšanas polise ir ļoti laba lieta. Tā maksā tikai dažus dolarus, bet nelaimes gadījumā būs liels financiāls atbalsts saremontējot vežoga aizliktajiem dzīvniekiem selību vai arī izrīkojot pavisam glaunas bēres. Apdrošināšanas sabiedrības sakopojušas statistiku par iemsliem, kādēļ medniekī uztraukumā šauj virsū saviem amata brāļiem, noturot tos par stirnām, āpšiem vai sesķiem. Izrādās, ka ļoti daudzos gadījumos krūmos ielīdis mednieks, kas savā nodabā kabatas lakatā mēģina nošņaukt degunu tīšu prātu izaicina likteni. Baltos kabatas lakatus tuvumā esošie mednieki gandrīz vai 67 procentu gadījumos notur par stirnu baltajiem dibeniem ar astēm, un tūliņ kurina virsū. Nupat kāda kanadiešu firma, kas gatavo celulozes degunu šņaucamos, tirgū laidusi koši sarkanas krāsas kabatas lakatus. Tātad, ja gribat ilgāk dzīvot, iegādājieties šos sarkanos klīnekšus. Komūnistu tendences neviens jums par to nepārmetīs.

AUDZĒSIM SLIEKAS

Dārzā rudens lapas sagrābstot, padomājiet par komposta kaudzes ierīkošanu nākamās makšķerēšanas sezonas vajadzībām. Ielaižiet šoruden tajā kādus pāris simts tārpu — mitrajās rudens naktīs tos vieglāk saķert. No zemes laukā velkot, ir jāuzmanās, lai glumo rāpuliti nepārplēstu vidū pušu.

Valda maldīgs ieskats, ka sliekai, kaş pārrauta pušu, ātri vien pieaugot norautā daļa. Faktiski sliekai pieaug tikai astes daļa. Tātad sliekai, kam norauta aste, pieaūgs jauna aste, bet otrai pusei, t. i. astei pieaugs klāt galvas vietā otra aste. Un tas arī viss. Slieka, kas sastāv no divām astēm, nav nekāda dzīvotāja. Tā drīz nobeidzas un ir tikpat nevērtīga kā makšķernieks, kuŗam galva nav īstā vietā uz pleciem. Neaizmirstiet sliekām komposta kaudzē iebērt pāris mārciņu auzu pārslu un arī cepšanai vairāk nederīgos augu taukus. Kas par varenām sliekām būs nākošajā pavasarī!

Starp citu — ja jūs gribat savu slieku farmu nostādīt uz zinātniskiem pamatiem, rakstiet žurnālam „Forest and Outdoors", un prasiet pēc brošūras „The way to rise fishing worms". Brošūru piesūtīs jums bez maksas.

Es varu silti ieteikt arī minēto žurnālu abonēt, jo maksā tikai $1.50 gadā. Katrs makšķerneks un mednieks tajā vienmēr atradīs interesantus rakstus un padomus. Žurnālu pasūtinot pie redaktora Mr. B. Cooke, Ont. Food Terminal, Room 227, Toronto 18, pirmajā gadā to saņemsit pat par pazeminātu cenu — vienu dolaru par visu gadu.

KOTEDŽU CIEMATS SAULAINĒ

Mans nesenais minējums, ka Saulaines tuvumā veidosies latviešu kotedžu ciemats, sāk reālizēties. Daudzi draudzes locekļi jau izteikuši gatavību iepirkt skaistajā Notavasagas krastā savu stūrīti zemes. Kad mērnieks būs beidzis darbu, varbūt, jau šoruden sāks skanēt namdaŗu cirvji un zāģi. Tā Saulaine, latviešu vasarnīcu apjosta, arī turpmākajos gados būs vieta, kur latviskā vidē atpūsties iegriezisies ne vien no Kanadas, bet arī tautieši no Sav. Valstīm. Stingrāki noteikumi apmeklētājiem palīdzēs pārcelt uz citām vietām tos nedaudzos, kas kā Saulainē, tā arī Sidrabenē iedomājas atraduši labu vietu nedēļas nogales izbraukšanām. Jāpriecājas, ka Saulaines pārvalde savu budžetu vienmēr ir pratusi sabalansēt un īpašumu tālāk izveidot bez ienākumu meklēšanas kārtējo zaļumballīšu rīkošanā.

A. Pelēkais.

LŪDZ PIETEIKTIES

auto braucēju, kas 6. novembŗa vakarā brauktu no Toronto uz Montreālu un pret samaksu paņemtu līdzi 3—4 personas. Izbraukšana no Toronto 6. novembrī ap plkst. 8,00 vakarā un atgriešanās 8. novembŗa vakarā.

Zvanīt RO 7-6582, Toronto.